Ô
de
LANCÔME
mille gocce di freschezza
mille gocce di charme
da
PROFUMI
Servetti
Via Rodi 1 - Via Tripoli 7
P.zza Sabotino 1 - Via Carlo Alberto 31
Corso G. Cesare 214

40 PAGINE

Mercoledì 17 Dicembre 1980
Anno 112 - Numero 323

STAMPA SERA

BORSA Pagina 31

QUOTIDIANO DI INFORMAZIONI - **Torino**, via Marenco 32 - Tel. (011) 65.681 - Codice di avviamento postale 10100 - Spedizione in abbonamento postale (gruppo 1/70) - **Lire 400** (arretrati il doppio)

e incollala sulla cartolina che
ritaglia la parte in rosso
trovi in edicola o in latteria

completa la cartolina dei 3 pezzi
avrai in omaggio una bottiglia
di latte tapporosso

La polizia: una pista «d'importanza decisiva»

Caccia al br Vanzi per il rapimento D'Urso

Lo chiamano «Lo strategico»: è sfuggito per un soffio alla cattura un mese fa a Roma - Individuato attraverso l'identikit

ROMA — La polizia sarebbe sulle tracce di uno dei brigatisti che avrebbero avuto un posto di primo piano nel sequestro del magistrato Giovanni D'Urso. Si tratterebbe di Piero Vanzi, 24, soprannominato «lo strategico» negli ambienti delle organizzazioni eversive per l'abilità e la freddezza nel prendere decisioni importanti.

Vanzi — i cui tratti del volto corrisponderebbero a quelli dell'*identikit* tracciato da testimoni che hanno visto un giovane sospetto sotto la casa del giudice — è sfuggito alla cattura il 22 novembre scorso, quando venne arrestato Maurizio Iannelli a Roma, in piazza Santa Emerenziana. Secondo la polizia potrebbe essere una «pista decisiva».

Il giovane, ex commesso della libreria Feltrinelli e attivista di *Potere operaio*, era passato recentemente alla clandestinità, facendo perdere le sue tracce.

• A PAGINA 2 •

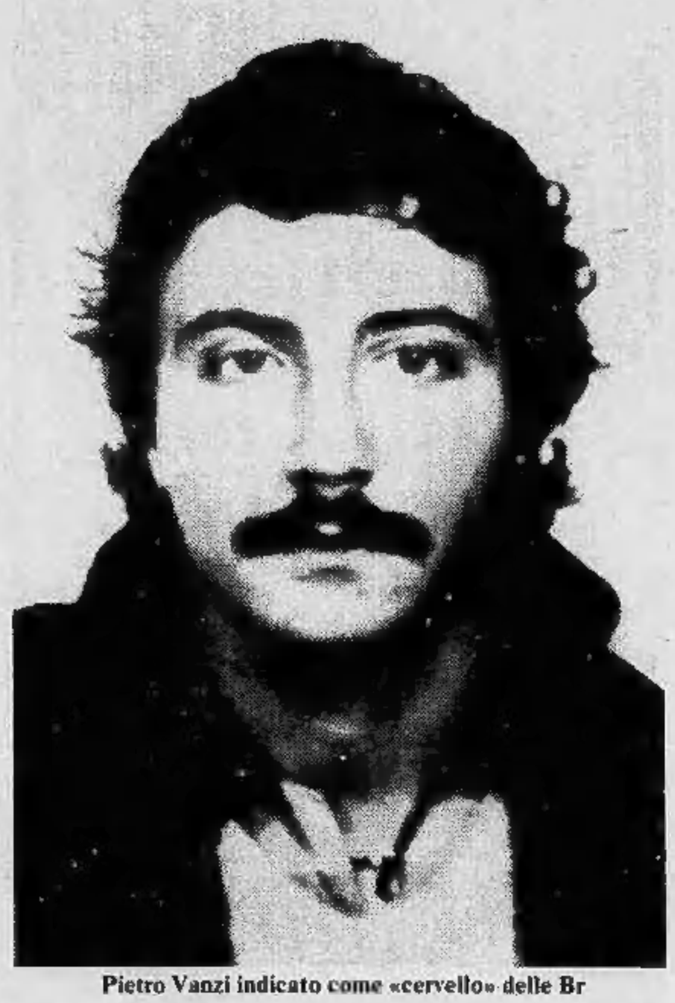

Pietro Vanzi indicato come «cervello» delle Br

OGGI OMAGGIO
STAMPA SERA
calendario '81
STAMPA SERA

Clamoroso: già pronte le partecipazioni di nozze?

Bisaglia sposerà a primavera l'erede di Carpano e Baratti

La notizia pubblicata dal «Corriere della sera» - Romilda Bollati di Saint Pierre vedova Turati ammette di conoscere il ministro ma dice: «Sono in lutto severo e mi occupo dei figli»

MILANO — *La notizia è ghiotta e sorprendente. Toni Bisaglia, il ministro del quale si attende in queste ore la sostituzione nel governo e per il quale si è in attesa della sentenza che deve pronunciare il «giurì d'onore», sta per sposarsi. La promessa è un personaggio molto conosciuto a Torino e in Italia: Romilda Bollati di Saint-Pierre, vedova da poco tempo di Attilio Turati, dal quale ha ereditato la proprietà della Carpano e della Baratti. La notizia è pubblicata oggi dal* Corriere della Sera.

Il giornale milanese afferma che nonostante le voci e gli indizi, la signora smentisce l'annunciato matrimonio: «Ho stima e affetto e anche amicizia per questo personaggio politico — *avrebbe dichiarato la vedova Turati* —, ma non penso assolutamente di sposarlo, specialmente non in questo momento. Sono anche riconoscente a Toni Bisaglia perché mi è stato vicino in questi tempi per me dolorosi: nel giro di sei mesi ho infatti perduto il marito e i suoceri».

La signora Romilda Bollati di Saint-Pierre

Il Corriere *sottolinea tuttavia che* «la signora e l'ex ministro si sono casualmente conosciuti a Milano nello scorso mese di luglio». «Ma di politica non so niente e non capisco niente — *precisa subito* —. Una settimana fa mi era stato detto che la notizia di un mio matrimonio con Antonio Bisaglia sarebbe stata comunicata alla stampa: tuttavia ripeto che la morte di tre persone care in un tempo così breve m'impedisce assolutamente di pensare alle nozze. Sono in lutto severo e mi occupo dei figli».

«Passati il lutto e la tempesta — *osserva a questo punto il* Corriere della Sera — è probabile che la situazione si evolva: gli amici torinesi, pur con molto rispetto per la bella signora, confermano in coro che sono già pronte le partecipazioni».

A Torino la notizia ha suscitato sorpresa: nei commenti, molti mantengono in ogni caso uno stretto riserbo. La signora Turati — si legge ancora nel giornale milanese — «è una signora piacevole, molto popolare non solo per i buoni dolci che la sua azienda produce, ma anche per le sue presenze nei salotti. In quelli romani ha frequentato il fidanzato Bisaglia, in quelli milanesi si è fatta vedere per molti anni, in quelli di Torino è nota soprattutto per essere una signora gentile e dedita alla beneficenza».

SPORT

D'Amico rompe con Bearzot

«La Nazionale non mi interessa più»

• IL SERVIZIO A PAGINA 10 •

INTERMILAN contro BAYERN per i terremotati

(pag. 9)

Chi è il terrorista ricercato per il sequestro D'Urso

Il br Vanzi cominciò a 16 anni lanciando le molotov in piazza

ROMA — Tra i compagni delle organizzazioni terroristiche è conosciuto con il soprannome dello «*strategico*»: abile nell'organizzare e freddo nel prendere le decisioni importanti. Si tratterebbe di Piero Vanzi, 24 anni, il presunto brigatista sfuggito d'un soffio alla cattura il 22 novembre, quando venne arrestato Maurizio Iannelli, a Roma. E' questo — pare — il primo nome della lista sui taccuini degli agenti della Digos che indagano sul rapimento del magistrato Giovanni D'Urso. Una pista «*decisiva*»?

Vanzi sarebbe il giovane dal naso affilato e con gli occhi a mandorla che alcuni passanti hanno visto aggirarsi in modo sospetto sotto l'abitazione del giudice. Dalle scarne indiscrezioni che filtrano dalla questura, sembra di capire che avrebbe un ruolo di primo piano nell'organigramma delle Brigate rosse: forse, addirittura un posto nel vertice strategico. Potrebbe essere stato lui a organizzare il sequestro.

Il suo *dossier* in possesso degli inquirenti è voluminoso. Le prime notizie risalgono al '72 quando, sedicenne, seminò il panico in piazza Fiume lanciando *molotov* durante un corteo organizzato da *Potere operaio*. Ex commesso della libreria Feltrinelli, sempre più impegnato politicamente nell'area dell'extrasinistra «arrabbiata», recentemente aveva fatto perdere ogni notizia di sé passando alla clandestinità.

Un'unica segnalazione: sembra che qualcuno lo avesse indicato come uno dei frequentatori di un «covo» scoperto a Primavalle. Fino alla notte della fuga rocambolesca in piazza Santa Emerenziana, quando gli agenti, dopo aver bloccato Iannelli, inseguirono Vanzi fin dentro un palazzo, ma il giovane riuscì a raggiungere i tetti e a dileguarsi.

Fu spiccato contro di lui un lungo e dettagliato mandato di cattura: «*Partecipazione a banda armata, insurrezione armata contro i poteri dello Stato al fine di sovvertirne gli ordinamenti economici e sociali, partecipazione a organizzazione terroristica denominata colonna romana delle Brigate rosse*».

Che le Br di Roma abbiano preso parte in modo massiccio al sequestro D'Urso, secondo gli inquirenti, pare ormai certo. Meno sicuro che si tratti di un'operazione meditata e preparata con cura. Il volantino numero due dei terroristi è infarcito di errori di battitura e steso in modo apparentemente affrettato, senza la logica fredda e meditata che caratterizzava i «proclami» dei brigatisti diffusi in occasione del rapimento Moro.

Ma c'è un altro elemento, più consistente, che farebbe pensare a un colpo studiato in fretta. Se Vanzi e Iannelli facevano parte della direzione, quest'ultimo avrebbe dovuto sicuramente essere al corrente di un piano così clamoroso. Ed è ragionevole pensare che i brigatisti, dopo la cattura di Iannelli, avrebbero quanto meno cambiato l'obiettivo, nel timore che il compagno in carcere potesse «pentirsi» o, quanto meno, lasciarsi sfuggire qualche ammissione durante gli interrogatori.

r. s.

In Campidoglio, «la donna dell'anno»

Pertini preoccupato non va alla festa

ROMA — Pertini ha disdetto la sua partecipazione ad una cerimonia ufficiale in Campidoglio, in considerazione delle «ore difficili che il Paese sta vivendo» e ha fatto sapere che «alcune recentissime e dolorose notizie» lo costringono a rivedere vari impegni.

La cerimonia cui sarebbe dovuto intervenire il Presidente della Repubblica era stata organizzata per il conferimento del premio Saint Vincent «Donna dell'anno» alla brasiliana Carmen Annes Dias Prudente.

I motivi della decisione Pertini li ha spiegati in una lettera alla signora Maria Pia Fanfani, consorte del presidente del Senato che fa parte del comitato organizzatore del premio. «Non ho animo, in questo momento — afferma il Presidente della Repubblica — di prendere parte ad una cerimonia che è, e deve a buon diritto restare, improntata a motivi di gioia e di augurio».

Il presidente dell'Itavia lo afferma con certezza

«Fu un missile a colpire il DC 9» Il magistrato: «Solo un'ipotesi»

ROMA — *A rendere più sfumata e meno certa l'accusa del presidente dell'Itavia Davanzali, è intervenuto ora il sostituto procuratore della Repubblica Giorgio Santacroce, che conduce l'inchiesta giudiziaria sulla sciagura aerea di Ustica.*

Ieri Davanzali in una lunga lettera, indirizzata al ministro dei Trasporti Formica, affermava che tutti i mali della sua disastrata compagnia aerea datavano proprio dal giugno scorso, quando un DC-9 si disintegrò inspiegabilmente nel cielo di Ustica, con un bilancio di 81 vittime. «E' ormai comprovata — *scrive il presidente dell'Itavia* — l'assenza di qualsiasi responsabilità da parte della compagnia, unitamente alla certezza della distruzione ad opera di un missile».

E' una accusa grave e precisa. Ma è suffragata da prove o elementi altrettanto obiettivi? Il sostituto procuratore Santacroce lo nega. «Se del resto avessimo accertato una cosa del genere — *dichiara il magistrato* — l'inchiesta sarebbe chiusa».

Santacroce ripete e conferma quanto è stato appurato sulle possibili cause dell'incidente aereo di Ustica e che aveva comunicato in una conferenza stampa tenuta una decina di giorni fa, al rientro da Washington. Il magistrato si era recato negli Stati Uniti insieme alla commissione d'inchiesta del ministero per sottoporre all'esame degli esperti americani le registrazioni radar che documentano l'esplosione del DC-9 ed un «frammento estraneo» rinvenuto nel corpo di una delle vittime.

«La conclusione — *ribadisce oggi Santacroce* — era che tra le varie ipotesi avanzate subito dopo la sciagura potevano essere privilegiate quelle della collisione in volo con un altro oggetto volante non identificato e quella di una bomba a bordo. Si trattava però, lo ripeto, solo di ipotesi privilegiate che non escludevano le altre».

Quella del DC-9 abbattuto da un missile sarebbe quindi un'«ipotesi privilegiata», *non la* «certezza» *affermata dal presidente dell'Itavia, che comunque pone inquietanti interrogativi.*

Le notizie di oggi

● **Rapina in gioielleria.** *150 milioni di lire è il valore del bottino, costituito da preziosi di vario genere, di una rapina ad una gioielleria di Civita Castellana, nell'alto Lazio. I tre banditi, armati e col volto coperto, si sono poi allontanati a piedi.*

● **Il bilancio del Senato.** *A Palazzo Madama si approva oggi il bilancio interno per l'anno finanziario 1980, che ammonta a 55 miliardi e mezzo. L'anno precedente il costo era stato di 48 miliardi: un aumento delle spese di 7 miliardi e mezzo.*

● **Terremoto in Urss.** *Una forte dcossa di terremoto, 7° grado Mercalli, ha colpito Dusciambé, capitale del Tagikistan, nell'Asia sovietica, provocando danni ad edifici e smottamenti sulle strade di montagna. Non si ha notizia di vittime.*

● **Catturata nave contrabbandiera.** *La motonave «Rocco» battente bandiera panamense con un carico di sigarette di contrabbando è stata sequestrata questa mattina da una motovedetta della Guardia di Finanza a una decina di miglia da Ustica. Arrestati il comandante, Francesco Chirri, genovese di 40 anni, e l'equipaggio composto da cinque uruguayani.*

● **Fermo di polizia.** *La proroga di 60 giorni del fermo di polizia è entrata in vigore oggi con la pubblicazione del decreto legge approvato la settimana scorsa dal Consiglio dei ministri sulla «Gazzetta ufficiale» n. 343 di ieri. Era stato introdotto l'anno scorso per la durata di un anno ed è scaduto il 15 dicembre scorso.*

● **La Talbot licenzia in Francia.** *La Talbot, filiale del gruppo automobilistico Peugeot, si accinge a licenziare 3500 dipendenti. La decisione verrà annunciata ufficialmente venerdì prossimo. Entro la fine del 1981, il gruppo Peugeot prevede di diminuire i propri effettivi di 10 mila unità.*

● **Antiterrorismo: arrestato infermiere.** *Sisinio Bitti, infermiere alla clinica Mangiagalli di Milano, è stato arrestato per partecipazione a banda armata, in seguito alle indagini sul gruppo di «autonomi» che agiva nel quartiere della Barona a Milano.*

● **Polemiche in Usa per la nomina di Haig.** *Dopo la nomina di Haig a segretario di Stato del nuovo governo Reagan, cominciano già le polemiche. Haig è accusato di essere uomo troppo attaccato al potere, al di là dei suoi indubbi meriti di soldato ed esperto militare, e di essere stato implicato con Nixon nell'affare Watergate.*

● **Arresti per droga a Milano.** *Nove arrestati, tra cui quattro turchi, ed eroina sequestrata per 3 miliardi. E' il bilancio di una complessa operazione durata mesi e portata a termine ieri dalla polizia milanese in collaborazione con guardia di finanza e polizia di Trieste. La base della banda era in un residence alla periferia di Milano.*

● **Incidenti al concerto rock.** *Scontri particolarmente violenti tra giovani e polizia ieri sera al Palazzetto dello Sport di Milano per il concerto rock di un complesso inglese, i Selector. La polizia ha operato alcuni fermi.*

● **Sgominata gang di ladri d'auto.** *E' stato scoperto un grosso centro a Nocera Inferiore, per il traffico internazionale di auto rubate. La polizia ha arrestato quattordici persone.*

Gli aumenti dell'Opec e del dollaro

Prepariamoci a pagare la benzina a mille lire

ROMA — E' da pochi giorni aumentato il prezzo della benzina (850 lire al litro la super) tra roventi polemiche, e già un ulteriore aumento è maturato per effetto della lievitazione del dollaro sulla lira e il divario tra il livello medio dei prezzi del greggio in Europa e in Italia, mentre un ulteriore rincaro maturerà inevitabilmente non appena i paesi produttori cominceranno con il 1981 ad applicare i nuovi prezzi (aumento medio dell'11 per cento) decisi l'altro ieri a Bali dalla conferenza dell'Opec.

Il solo rincaro deciso dall'Opec comporterà per l'Italia, una «spesa petrolifera» di circa duemila miliardi in più per l'anno prossimo, il che, tradotto in costi al consumo, significa 30 lire al litro per la benzina, 43 lire per il gasolio e 50 lire al chilo per l'olio combustibile (supponendo che resti invariata l'attuale distribuzione dei prezzi fra i vari derivati del greggio).

Se poi si tiene conto, come si diceva, della lievitazione del dollaro e della differenza dei prezzi in Europa (in Italia la benzina è la più cara del mondo, sia per imposizione fiscale, sia per prezzo industriale o di importazione) e del fatto che i rincari quasi sempre comportano altri «adeguamenti» (trasporti, percentuali ai distributori, ecc.) sembra facile prevedere che Babbo Natale per l'81 avrà provveduto a portare, magari con un palo di «scatti» la benzina a mille lire.

STAMPA SERA
Sandro Doglio
direttore responsabile

Editrice LA STAMPA S.p.A.
Presidente Giovanni Giovannini
Amministratore Delegato e Direttore Generale
Umberto Cuttica
Consiglieri Vittorino Chiusano
Luca Cordero di Montezemolo
Carlo Masseroni
Cesare Romiti
Sindaci Alfonso Ferrero (presid.)
Pierluigi Bertola
Secondino Riolfo

Stabilimento tipografico: Edit. La Stampa S.p.A. - Via Marenco, 32 - 10126 Torino

© 1980 Edit. LA STAMPA S.p.A.

CERTIFICATO N. 164 DEL 19-3-1979

Alla Camera stipendi a livello europeo

Il deputato guadagna 2.225.000 lire al mese

ROMA — Dopo alcuni auto-aumenti, lo stipendio del parlamentare italiano è arrivato ai livelli europei: 2 milioni e 225 mila lire nette al mese, mentre il lordo è di 2 milioni e 775 mila lire.

Sono cifre calcolate in base al bilancio interno del Parlamento che si sta esaminando in questi giorni. In totale la cifra si aggira, almeno per il prossimo anno, sui 120 miliardi, più i 50 miliardi che rappresentano il finanziamento pubblico dei partiti. Ma quanti soldi finiscono in un anno nelle buste paga dei 630 onorevoli?

Sul documento in discussione alla Camera non c'è scritto. Si parla solo di un totale di 30 miliardi di stipendi, più i contributi per le pensioni e l'assistenza medica. Il resto del bilancio, che questo anno ha visto un aumento rispetto al 1979 di 43 miliardi, serve al funzionamento della Camera.

Per un parlamentare però esistono altri vantaggi. Il caffè in Parlamento costa 200 lire, al ristorante una mela si paga 150 lire, costano poco gli spaghetti e la bistecca che peraltro, secondo i deputati, non si vede spesso sui menù.

All'interno del «Palazzo» godono di altre facilitazioni, anche se minori: il taglio dei capelli è gratis, ma per arrivare davanti al barbiere ci vuole un po' di pazienza ed una certa attesa. I «barbieri di Stato» sono pochi, le poltrone sono solo sei, mentre i deputati sono 630.

Per i servizi cosiddetti «accessori» possono contare su 30 viaggi aerei gratis ogni anno, al posto sempre gratis in prima classe sui treni, l'autostrada non la pagano e nemmeno le telefonate urbane ed interurbane. Presto, tutti, avranno un ufficio privato in uno dei numerosi palazzi comprati dalla Camera, intorno a Montecitorio, e rimessi a nuovo.

Tutto bene quindi? Non proprio, almeno per quei deputati che hanno lasciato, per servire il Paese, delle ottime professioni, oppure per quei deputati che devono versare ogni mese una quota dello stipendio nelle casse del partito. E' molto alta per i deputati comunisti, inesistente o minima per altri gruppi politici. Ma questi sostengono spese ingenti per tenere la corrispondenza con gli elettori, per curare il collegio elettorale, per spese di segreteria, per pagarsi un appartamento a Roma.

Varazze: accordo con il gruppo Cabassi

Nuovi soci finanziatori nei cantieri Baglietto

VARAZZE — *Le difficoltà finanziarie in cui si dibattono i «Cantieri Baglietto» di Varazze, conosciuti in tutto il mondo per le loro favolose imbarcazioni da diporto, forse stanno per finire. Anche i sindacati sono ottimisti. Gli incontri già in programma per i prossimi giorni dovrebbero portare ad una soluzione.*

Si attende, infatti, l'ingresso nella società del Gruppo Cabassi, una potenza economica rappresentata dalla finanziaria «De Angeli Frua», presieduta dall'avv. Alessandro Motta. Il gruppo Cabassi ha interessi nella Bastogi, è nel sindacato di controllo della Rinascente, possiede l'assicuratrice «Levante», ha il pacchetto maggioritario della «Centenari e Zinelli», inoltre, ha interessi in attività immobiliari.

Il nuovo partner si sarebbe già impegnato a garantire una fidejussione di mezzo miliardo per l'apertura di una nuova linea di credito a favore dei Cantieri Baglietto, il cui malessere è dovuto esclusivamente alla mancanza di liquidità. Per questa ragione i circa 250 dipendenti non hanno ancora ricevuto il saldo delle spettanze arretrate e vantano un credito di circa 600-700 mila lire ciascuno. Per il pagamento degli arretrati, sindacati ed enti locali sono intervenuti presso la Cassa di Risparmio di Savona, perché conceda un prestito di 250 milioni da destinare al pagamento delle retribuzioni.

Un incontro con l'Istituto di credito cittadino è previsto per domani.

Nicolò Siri

Guaritore denunciato

PARMA — Prometteva di guarire ogni malanno con impacchi di acqua minerale ai quali infondeva «i poteri spirituali del Cristo». Enunciando questi proponimenti, secondo la squadra mobile di Parma, il «santone» Driano Rondena, di 44 anni, avrebbe calamitato una numerosa clientela, mettendo assieme in cinque anni (periodo di residenza a Parma dopo il suo trasferimento da Milano) una «sommetta» pari a 130 milioni di lire.

Driano Rondena conviveva con la sessantunenne Ines Mori. Entrambi sono stati denunciati per truffa.

L'Inghilterra ricorda il corsaro-eroe che 400 anni fa circumnavigava il globo

DRAKE TORNÒ A LONDRA CARICO D'ORO E DI GLORIA

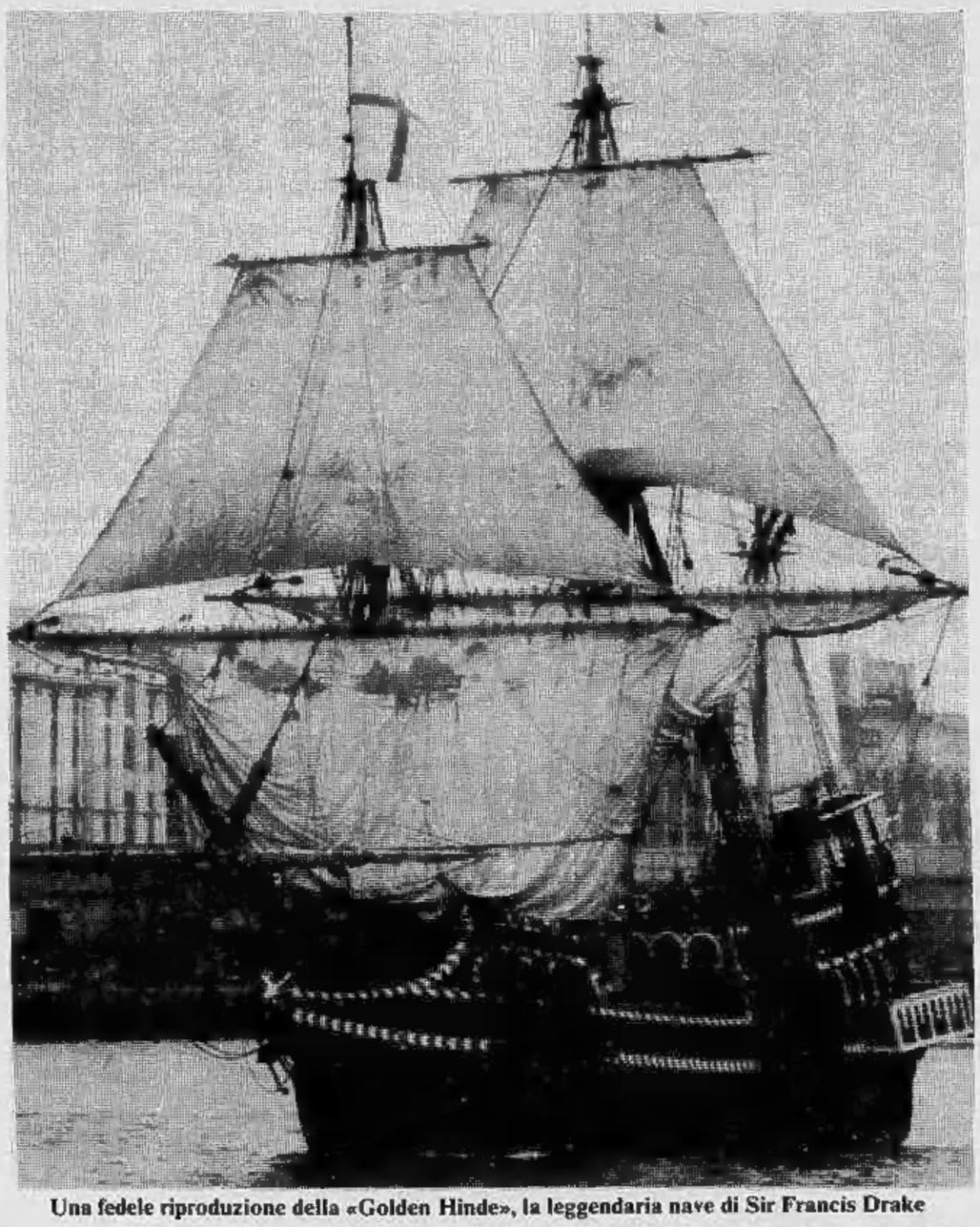

Una fedele riproduzione della «Golden Hinde», la leggendaria nave di Sir Francis Drake

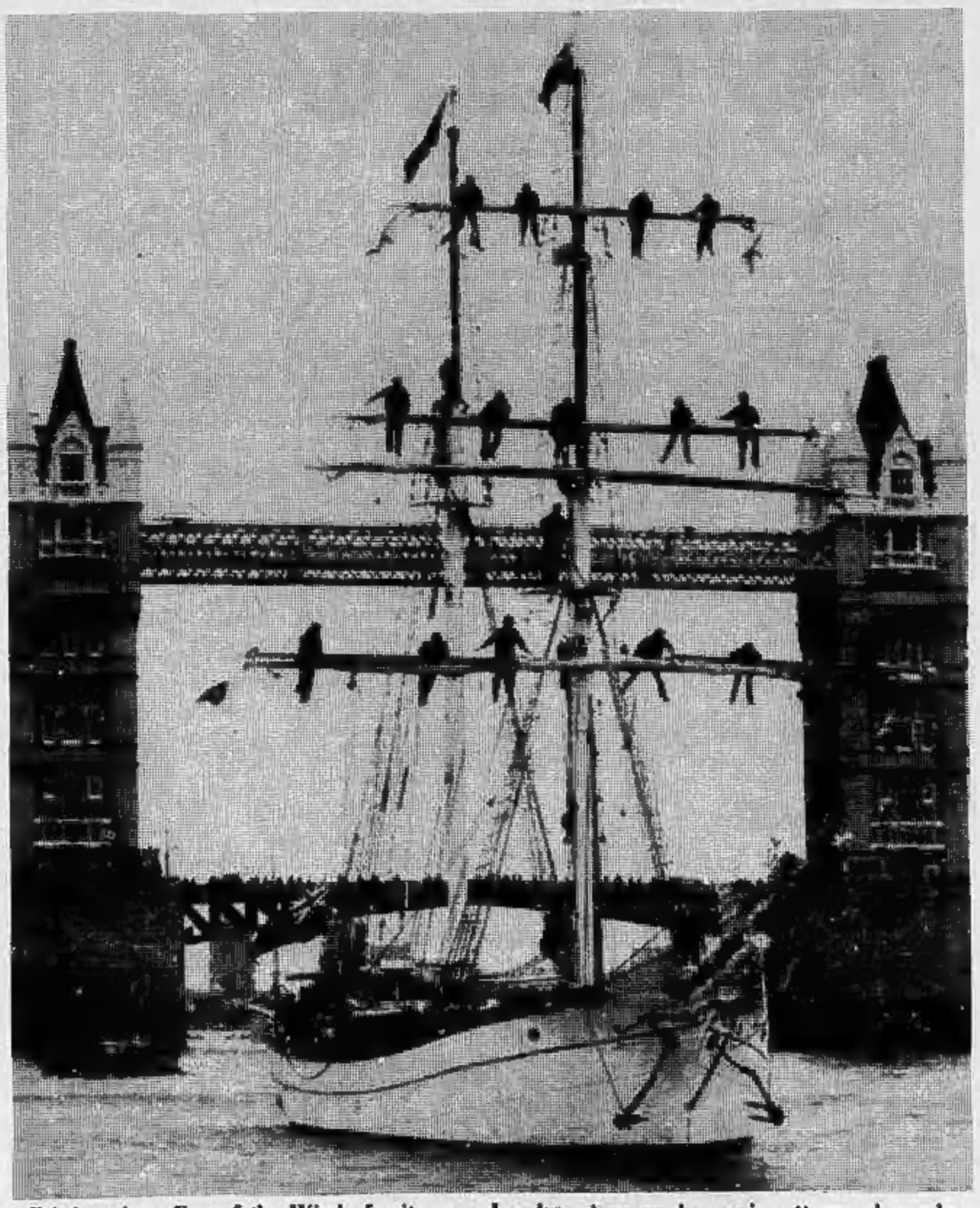

Il brigantino «Eye of the Wind» fa ritorno a Londra, dopo un lungo giro attorno al mondo

Quattrocento anni fa un navigatore britannico, Francis Drake, compì la circumnavigazione del globo. Definito in alcuni dizionari «corsaro» — in quanto «correva» sui mari — Drake portò a termine la propria impresa fra il 1577 e il 1580 e giunse anche in prossimità delle coste delle Isole Vergini con la sua nave leggendaria, la «*Golden Hinde*».

Drake tornò in patria con preziosi tesori, in oro e gioielli, con cimeli e, soprattutto, con importanti informazioni geografiche e marittime per cui la regina Elisabetta I lo ricompensò con il titolo di baronetto, imponendogli sulla spalla la spada in una cerimonia che da allora non è mai mutata e che gli artisti dell'epoca immortalarono in arazzi e dipinti.

Il quattrocentesimo anniversario dell'impresa di Drake è stato salutato, non solo in Gran Bretagna, da una serie di manifestazioni che hanno preso il via circa un anno fa, soprattutto con quella che prese il nome di «*Operazione Drake*» e che venne patrocinata dal principe di Galles, Carlo, figlio della regina Elisabetta. Fu lui infatti a prendere la ruota del timone del due alberi da 150 tonnellate denominato «*Eye of the wind*» (Occhio del vento).

Il viaggio intorno al mondo è ora compiuto — il principe Carlo vi aveva dato solo inizio — e il brigantino ha fatto ritorno in patria, risalendo lentamente il Tamigi, salutato dalle sirene delle navi presenti nel porto di Londra.

Direttore di tutta l'«Operazione Drake» è stato il tenente colonnello John Blashford - Snell esperto di esplorazioni. Tutto è andato bene, «*molto meglio dell'altra volta*», ha commentato ridendo il comandante. Francis Drake, infatti, eroe per gli inglesi e predatore, quasi un pirata per gli spagnoli, tornò trionfalmente in Inghilterra, nel porto di Plymouth nel 1580 con solo sessanta dei 164 uomini che erano partiti con lui.

Drake nacque intorno al 1540 — gli storici non si trovano concordi sulla data esatta — in un villaggio di pescatori lungo la costa meridionale inglese. Nel 1588 divenne famoso contribuendo alla disastrosa sconfitta dell'*Invincibile Armata* degli spagnoli che intendevano invadere la Gran Bretagna.

Monete, medaglie, francobolli commemorativi hanno celebrato ora la lontana impresa di Drake in ogni angolo del Commonwealth.

r. rosa.

Sir Francis Drake in un ritratto

Informazioni Einaudi

dicembre 1980

Eugenio Montale

L'opera in versi. Edizione critica a cura di Rosanna Bettarini e Gianfranco Contini. Tutte le poesie, edite e inedite, con le varianti e note critiche.
«I millenni», L. 30 000.

Roland Barthes

La camera chiara. Attraverso la fotografia il senso della vita e delle cose.
«Gli struzzi», L. 6000.

Virginia Woolf

Le cose che accadono. 1912-1922. Secondo volume dell'epistolario. Il matrimonio, la guerra, Bloomsbury.
«Supercoralli», L. 28 000.

F. S. Fitzgerald

I taccuini. Zelda, la rivalità con Hemingway, le nevrosi, i viaggi, gli anni '30 tra New York, Parigi e Hollywood.
A cura di Matthew J. Bruccoli. «Supercoralli», L. 28 000.

Simone de Beauvoir

Lo spirituale un tempo. Cinque ritratti di giovani donne.
«Gli struzzi», L. 4800.

Federico Fellini

Fare un film. Fellini racconta il suo lavoro vagabondando nella memoria.
«Gli struzzi», L. 4500.

Robert Musil

Diari. 1899-1941. Introduzione e traduzione di Enrico De Angelis.
«NUE», 2 volumi, pp. LXV-1659 L. 45 000.

Massimo Mila

L'arte di Verdi. Il volume scandisce le battute di una lunga e appassionata consuetudine con Verdi.
«Saggi», L. 20 000.

Cesare Brandi

Disegno della pittura italiana. Una storia della pittura e una lettura dei suoi capolavori.
«Saggi», con 149 illustrazioni, L. 35 000.

Mario Rigoni Stern

Uomini, boschi e api. La poetica continuazione del bosco degli urogalli e della storia di Tönle.
«Nuovi Coralli», L. 4500.

Heinrich Böll

Assedio preventivo. «Il romanzo del premio Nobel Heinrich Böll nella scala epica di *Foto di gruppo con signora*» («Times Literary Supplement»).
«Supercoralli», L. 10 000.

Gianni Rodari

Il gioco dei quattro cantoni. L'ultimo libro «del nostro più famoso scrittore e poeta per ragazzi».
«Gli struzzi», L. 4500.

Erasmo

Adagia. Sei saggi politici in forma di proverbi. A cura di Silvana Seidel Menchi.
«NUE», L. 18 000.

Fabliaux

Racconti francesi medievali. A cura di Rosanna Brusegan.
«I millenni», con 15 tavole tratte dal codice miniato *La Légende de Saint Denis* (Bibliothèque Nationale, Parigi, ms fr. 2090-92), L. 40 000.

Einaudi

*

La città si prepara al lungo ponte delle festività natalizie

Natale in giostra per i bimbi

Una giornata completamente dedicata al Natale dei bimbi arrivati dal Sud dopo il terremoto: per render loro amica questa Torino decisa a far loro dimenticare i giorni della paura, per un po' di festa.

L'invito parte dalla Regione, in collaborazione con la Caritas, la Croce Rossa, la Croce Verde, la San Vincenzo e le associazioni dei terremotati.

Diretto ai circa mille piccoli affluiti in queste ultime settimane nelle varie province piemontesi, presso famiglie di parenti e amici, annuncia una «*giornata di solidarietà*» che è stata fissata per lunedì prossimo.

In mattinata i piccoli festeggiati saranno accompagnati a visitare la città. Poi, nel pomeriggio, tutti al Luna-Park di Torino-Esposizioni, dove tra un giro di giostra e l'altro gli scolari torinesi consegneranno ai loro coetanei i doni che stanno raccogliendo in questi giorni.

Si abbineranno ad altre strenne promesse dalla Regione, insieme con uno spettacolo che verrà organizzato durante le vacanze.

Cinquanta miliardi agli insegnanti

A disposizione da domani alla Banca d'Italia, negli uffici postali e negli istituti di credito - Una «tredicesima» di circa 50 mila lire inferiore allo stipendio

Segreterie delle scuole e ragionerie dei provveditorati agli studi hanno terminato i laboriosi conteggi delle tredicesime mensilità del personale scolastico. I mandati di pagamento — almeno 50 miliardi di lire in Piemonte — sono già presso i tesorieri e da domani giovedì 18 dicembre Banca d'Italia, uffici postali ed istituti di credito pagheranno, nel giro di una settimana, qualcosa come 120 miliardi dato che unitamente alla tredicesima mensilità o nei giorni immediatamente successivi verranno corrisposti anche gli stipendi di dicembre.

Per primi tra i dipendenti scolastici della regione vengono corrisposte le tredicesime ai «delegati», a quanti riscuotono per delega dei colleghi; successivamente gli sportelli degli uffici pagatori si apriranno per i singoli creditori.

Una tredicesima, questa del 1980, che si stacca di poche lunghezze dallo stipendio di dicembre. E' la prima volta dal dopoguerra che la «gratifica» si avvicina tanto alla busta paga: quasi 48 mila lire in meno dello stipendio, in quanto l'«indennità integrativa speciale» (la scala mobile degli statali) della 13ª è di sole L. 260.726 nette.

Tre voci costituiscono la tredicesima degli insegnanti: lo stipendio in godimento, l'indennità integrativa speciale (inferiore di 48 mila lire alla tariffa liquidata mese per mese) e l'acconto sui futuri miglioramenti economici di 40 mila lire lorde (netto 37.160) che un anno fa non era conteggiata. Dal totale di queste tre voci, al netto delle trattenute per pensione, mutua, altre assistenziali, occorre depennare la stangata delle ritenute erariali Irpef, da un quinto ad un terzo (in percentuale dal 19 al 27 per cento ed oltre a seconda dell'anzianità).

Prendiamo ad esempio la liquidazione di una tredicesima di un docente verso la fine della carriera, un professore di istituto superiore: voce stipendio netto L. 517.207, indennità integrativa speciale L. 260.726, acconto sui futuri miglioramenti L. 37.160. Totale L. 815.093. E qui lo scossone dell'Irpef: al 27 per cento la trattenuta è di L. 220.050. Quindi la 13ª del nostro professore si riduce a L. 595.000.

Un giro di 50 miliardi che lo Stato versa ai 50 mila dipendenti della scuola piemontese: in linguaggio ragionieristico una «partita di giro» che entra nella borsa dei professori costretti dopo pochi giorni ad allentarne i cordoni per le spese tradizionali di dicembre.

Pier Carlo Gabbio

La tredicesima mensilità netta dei docenti per il 1980

Maestri elementari e di scuola materna	Professori di scuola media	Professori di istituti superiori
da L. 420.000 a L. 560.000	da L. 480.000 a L. 580.000	da L. 500.000 a L. 600.000

Le cifre sono indicative per un docente all'inizio carriera ed al termine ipotetico del servizio. Gli importi devono intendersi al netto anche delle ritenute sul reddito delle persone fisiche.

I treni straordinari per Natale

La Direzione Compartimentale delle Ferrovie comunica che, per agevolare il movimento dei viaggiatori in occasione delle festività di Natale e Capodanno, verranno effettuati i seguenti treni straordinari a sussidio di quelli ordinari:

LINEA TORINO - ROMA - VILLA SAN GIOVANNI - PALERMO - CATANIA

Giorni 20-24 dicembre 1980

Torino P.N. parte ore 7,49 per Napoli (a sussidio del tr. rapido 903 in partenza da Torino P.N. ore 7,52) espleta servizio con supplemento rapido senza prenotazione obbligatoria.

Giorno 21 dicembre 1980

Torino P.N. parte ore 16,33 per Roma T.ni (a sussidio del tr. Rapido 901 in partenza da Torino P.N. ore 16,35) espleta servizio con supplemento rapido senza prenotazione obbligatoria.

Giorni 19-23 dicembre 1980

Torino P.N. parte ore 13,29 per Roma T.ni (a sussidio del tr. Espresso 607 in partenza da Torino P.N. ore 13,40).

Giorni 19-22-23 dicembre 1980

Torino P.N. parte ore 21,20 per Roccella J. Reggio C. giorni 19 et 22 e Lamezia T. giorno 23 (a sussidio tr. Espresso 601 in partenza da Torino P.N. ore 21,10).

Giorni 19-20 dicembre 1980

Torino P.N. parte ore 20,48 per Palermo-Catania (a sussidio tr. Espresso 579 in partenza da Torino P.N. ore 21,05).

Giorni 19-23 dicembre 1980

Torino P.N. parte ore 21,50 per Napoli (a sussidio tr. Espresso 613 in partenza da Torino P.N. ore 22).

Giorni 29 dicembre 1980 e 5 gennaio 1981

Da Roma T.ni arriva Torino P.N. ore 8,30 (a sussidio tr. Espresso 614).

Giorno 21 dicembre 1980 3-4-5-6-7 gennaio 1981

Da Roccella J. arriva Torino P.N. ore 11,11 (a sussidio tr. Espresso 600).

Giorno 28 dicembre 1980

Da Pisa arriva a Torino P.N. ore 20,09 (a sussidio tr. Espresso 606).

LINEA TORINO - BARI - LECCE

Giorni 19-22-23-28 dicembre 1980 2 gennaio 1981

Torino P.N. parte ore 20,38 per Lecce (a sussidio del tr. Espresso 669 in partenza da Torino P.N. ore 20,55).

Giorno 20 dicembre 1980

Torino P.N. parte ore 20,38 per Foggia (a sussidio del tr. Espresso 669 in partenza da Torino P.N. ore 20,55).

Giorni 23-24-28 dicembre 1980 4-5 gennaio 1981

Da Foggia arriva a Torino P.N. ore 9,02 a sussidio tr. Espresso 662).

LINEA TORINO - NOVARA - MILANO - VENEZIA S. L.

Giorno 24 dicembre 1980

Torino P.N. parte ore 9 per Venezia S.L. (a sussidio del treno Diretto 2541 in partenza da Torino P.N. ore 9,10).

Giorno 28 dicembre 1980

Torino P.N. parte ore 8,05 per Venezia S.L. (a sussidio del tr. Espresso 535 in partenza da Torino P.N. ad ore 8,10).

Giorno 24 e 28 dicembre 1980

Da Venezia S.L. arriva a Torino P.N. ore 21,39 (a sussidio del tr. Espresso 544).

Giorno 28 dicembre 1980

Da Udine arriva a Torino P.N. ore 18,06 (condotta militare).

NUOVE VOLVO

La merita la nuova 345 GLS/5 porte 1,9 l., una berlina veloce e spaziosa. La merita la nuova VOLVO TURBO 4 cilindri, una "turbo" nel vero senso tecnico della parola. La meritano tutte le nuove VOLVO, dalle berline alle station wagon, dalle benzina all'impareggiabile VOLVO DIESEL, la prima diesel a 6 cilindri europea.

Meritano la tua prova.

VOLVO

Alessandria	SA.GI.CAR s.n.c.	Via Duccio Galimberti, 11 - Tel. 64770
Valenza Po (Alessandria)	RAITERI E CALIZZANO	Via Martiri di Cefalonia, 29 - Tel. 91454
Asti	CONSULAUTO MAGGIORA di G. Maggiora	Via E. Filiberto, 12/14 - Tel. 55377
Biella	GARAGE CENTRALE s.n.c. di Pagella e Donis	Corso Europa, 6 - Tel. 29850
Alba (Cuneo)	F.lli VEGLIO	Via Rossini, 12 - Tel. 4811
Cuneo	V.A.R. s.r.l.	Corso De Gasperi, 21/23 - Tel. 55466/55467
Borgomanero (Novara)	FONTANA GIUSEPPE	Via Novara, 95 - Tel. 81944
Novara	TOTAUTO s.r.l.	V.le Roma, 34 - Tel. 453900
Torino	ZUAN-CAR s.r.l.	Corso Matteotti, 61 - Tel. 517983/530324
	ZUAN-SERVICE	Via Caboto, 35 - Tel. 59.56.66
Vercelli	BRICCO ANTONIO	Via Monviso, 43 - Tel. 392150

Il GIOCO di radio spot mundo show

I lettori di Stampa Sera saranno interrogati per il «gioco dei milioni» ogni mattina dalle 7,30 alle 9,20 sulle stazioni di Onda Radio Italiana Radio Reporter 93 Radio Rivoli Tele Radio Nord

IRANI TAPPETI PERSIANI
Vendita speciale ribassati con garanzia
Via S. Anselmo 8/B
Tel. 657.631 - Torino

SE HAI SCELTO
PIONEER
x 300 base
a L. 305.000
Radio Augusta
VIA CARLO ALBERTO, 47 - TO

Fra oggi e venerdì i lavoratori torinesi riceveranno la «doppia mensilità»

Quasi un «obbligo sociale» i regali natalizi ma si preferiscono doni spiritosi (e «poveri»)

Secondo la valutazione dell'Unione Industriale saranno pagati circa 550 miliardi lordi

Fra oggi, domani e venerdì i lavoratori torinesi di tutte le categorie — dall'industria, al commercio, ai servizi — riceveranno quella salutare «boccata d'ossigeno» che è la «tredicesima». Sono infatti poche le aziende che hanno anticipato ai giorni scorsi la distribuzione di questa mensilità aggiuntiva.

Secondo valutazioni dell'Unione Industriale dovrebbero essere circa 550 miliardi lordi che saranno sborsati dai datori di lavoro e significherebbero circa 400 netti che finiranno nelle tasche dei dipendenti.

Sette anni fa Carla Padora, impiegata, fresca di matrimonio, ha acquistato qualche regalo e ha messo da parte il resto della tredicesima (insieme con quella del marito) per pagare l'idraulico e il piastrellista che doveva cambiare i pavimenti della casa nuova.

Adesso Carla Padora, impiegata con qualche scatto di anzianità in più, deve comperare (*«come farne a meno?»*) alcuni doni per i nipotini e ritirare il resto della sua tredicesima e quella del marito per il riscaldamento. *«Altrimenti* — dice — *a metà gennaio siamo al freddo»*.

Grazie alla crisi che erode il valore del denaro, la gente prevede che a dicembre spenderà quasi tutto: stipendio e mensilità aggiuntiva comprese. Tuttavia, non c'è inflazione che tenga: a costo di fare salti mortali per ottenere il pareggio di bilancio a fine mese, il regalo per il giorno di Natale è una consuetudine cui non si sa rinunciare. Il dono ai genitori e ai figli, ai parenti più stretti, agli amici del cuore è considerato quasi un dovere. Come non rispettare la tradizione del Gesù Bambino?

La differenza sta nel fatto che non molti anni orsono, il denaro era sufficiente per comperare oggetti di valore e duraturi. Adesso gli stipendi hanno perso capacità di acquisto. E dunque allo sforzo economico occorre aggiungere un tutt'altro che trascurabile sforzo di fantasia che consenta di *«non sfigurare»* anche quando la disponibilità economica è scarsa.

Angela Lucca si aggira quasi disperata fra i banconi della Rinascente che traboccano di proposte. *«Lo ricordo come se fosse adesso* — dice sottolineando le parole con ampi gesti della mano — *nel 1969 con la tredicesima di mio marito (perché io sono casalinga) ho pestito tutti. Il cappotto per Aldo che adesso si è sposato; una pelliccetta (sintetica, ma sempre pelliccetta era) per Elisa che sta per sposarsi; e poi un giaccone per Sergio (che è mio marito); quelle sciarpe lunghe come usavano una volta per me. E ho avanzato ancora soldi. Adesso che cosa compero? Pensavo a qualche oggettino piccolo ma spiritoso per cavarmela con poco»*.

In effetti nei negozi di abbigliamento dicono che gli affari non vanno a gonfie vele. Maglioni, camicie, giubbotti, oggetti di bigiotteria, cravatte e cinture.

La gente affolla i negozietti di bric-à-brac che propongono cose inutili, graziose tuttavia, che tolgono più di uno dall'imbarazzo. *«Il regalo è fatto, mi levo il pensiero e non rischio di creare un "buco" insanabile nel bilancio»*. Perché c'è l'affitto da pagare; il riscaldamento; il bollo dell'auto che cresce; la benzina che è aumentata e forse aumenterà ancora; telefono, luce, gas che sembrano correre all'albero della cuccagna per vedere chi arriva più in alto.

Marco Bondè ha pensato di portare alla moglie una candela di cera a forma di Tour Eiffel. *«Ricorda il viaggio di nozze che abbiamo fatto a Parigi* — commenta — *certo sarebbe stato bello ritornarvi per festeggiare l'anniversario. Ma come si fa? Guadagno il doppio rispetto a tre o quattro anni fa, ma devo risparmiare di più»*.

Angela Gariberdi tre anni fa ha avuto in regalo un braccialetto. Prima ancora aveva trovato sotto l'albero un anello con brillante. Adesso è rassegnata. Il marito — a scanso di equivoci — le ha già fatto sapere di non aspettarsi granché. L'orefice per una cosettina d'oro spara cifre da capogiro anche per chi guadagna abbastanza bene. Dovrà ripiegare su qualche cosa di meno caro.

Anche lei d'altra parte, non per vendetta ma per necessità, dovrà ridimensionare i suoi propositi. Il Natale scorso aveva regalato al marito la tv, un'altra volta la radio per l'auto.

E adesso?

«Adesso — allarga le braccia — *ci si accontenterà di un "presente". Tanto per gradire. A mio marito compero le carte da poker. Il figlioccio avrà un libro e niente più. E penso che genitori e suoceri dovranno accontentarsi del panettone e della bottiglia di spumante. Poco? Ma che posso farci io?»*.

PARTITO REPUBBLICANO ITALIANO

Giovedì 18 dicembre ore 21

I.A.C.P. corso Dante, 14

TAVOLA ROTONDA

I QUADRI EMERGENTI E IL SINDACATO NEGLI ANNI '80

con

Luigi **ARISIO** *(Quadri Fiat)*
G. Franco **BORGHINI** *(dir. naz. pci)*
Sergio **DEVECCHI** *(giornalista «La Stampa»)*
Giorgio **LA MALFA** *(ministro Bilancio)*
Enzo **MATTINA** *(segr. gen. Fim)*

presiede

Giovanni **SPADOLINI**

Una iniziativa patrocinata da Stampa Sera

Babbo Natale a Santa Rita

Rendez-vous con Babbo Natale davanti alle scuole del quartiere Santa Rita, dove tutti i bambini della zona sono invitati a partecipare ad un concorso d'eccezione. Dovranno — hanno deciso i negozianti di corso Orbassano, nel tratto tra via Boston e piazza Pitagora, che hanno promosso l'iniziativa insieme con il Consiglio di Circoscrizione — svolgere un piccolo tema dedicato alle prossime feste: «Natale '80: le mie impressioni». I componimenti migliori saranno premiati e pubblicati sul nostro giornale. E intanto, il Babbo Natale di quartiere è pronto a smistare informazioni e suggerimenti.

echi di cronaca

Associandovi al grande Spaccio 2000 Arci

1000 lire di sconto per ogni partita del Torino e della Juventus, 1000 lire di sconto sui teatri e cinema di prima visione, inoltre troverete grandi reparti di tutti i generi alimentare, abbigliamento, confezioni e casalinghi, sistema acquisto Oiscount. I prezzi sono continuamente controllati dalla Commissione Soci. Per associarsi Lungo Stura Lazio 97 Torino. Posteggio per oltre 100 vetture. Aperto domenica 21 dicembre.

Riparazioni elettriche e citofoniche tel. 517.612

Servizio urgente di manutenzione e nuovi impianti. G.T.A. Elettric Torino.

Ugo Pane pianoforti Torino v. Mombarcaro 13

Sicurezza di qualità delle celebri marche mondiali. Serietà commerciale e competenza tecnica. Non sconti illusori ma prezzi ridotti all'esatto valore degli strumenti. Noleggio - Accordature - Perizie.

Montoneros Via Torricelli 38, Torino

Giubbotti vera pelle da L. 60.000, giacche vera pelle da L. 110.000, soprabiti pelle da L. 130.000, piumoni in vera pelle da L. 120.000, pantaloni vera pelle L. 50.000, montoni uomo-donna. Tel. 596.990.

Amplificatori

Fender, Marshall, Montarbo, Cabobron, Lab, Music Man, HH, Acoustic, Ampeg, Pearl, Steelphono, Emthree, Mesa Boogie. Grande assortimento a prezzi di ingrosso. Magazzino Musicale Bra (Cn) piazza Municipio. Tel. 0172/411.624.

Batterie

Yamaha, Slingerland, Ludwig, Rogers, Dana, Hipercussion, Pearl, Sonor, Graetsch. Assortimento a prezzi di ingrosso. Magazzino Musicale Bra (Cn) piazza Municipio, tel. 0172/411.624.

Concessionari a Torino e dintorni

BRUSA
Corso Moncalieri, 200
10133 TORINO
Tel. 67.82.18

CAPASSO
Corso Grosseto, 219
10147 TORINO
Tel. 29.30.42

FAGNOLA
Via Garibaldi, 33
10122 TORINO
Tel. 53.42.36

TIGLIERI
Corso V. Emanuele, 100
10121 TORINO
Tel. 51.00.13

BOGETTO
P.zza Vittorio Emanuele, 1
10024 MONCALIERI
Tel. 64.19.63

MILITELLO
Via Mazzini, 52
10091 ALPIGNANO
Tel. 967.63.79

Poco dopo la mezzanotte, a causa della nebbia

Groviglio d'auto ad Avigliana un uomo muore nello scontro

Un morto e un ferito in un incidente accaduto questa notte sulla statale 24 del Moncenisio, nei pressi di Avigliana, per la scarsa visibilità dovuta alla nebbia.

Un camion «690», guidato da Antonio Pellegrini, 41 anni, Avigliana, via San Pietro, immettendosi sulla statale da un piazzale per girare da destra verso sinistra e dirigersi verso Torino, ha «tagliato» la strada a una «Beta», guidata da Giulio Crosatto, di 46 anni, un assicuratore di Bussoleno.

La «Beta» si è schiantata contro la fiancata del camion e il Crosatto è morto sul colpo. Qualche minuto dopo è sopraggiunta una «126», che è finita anch'essa nel groviglio.

Il guidatore dell'utilitaria, Walter Prati, 24 anni, Avigliana, via Alliaud 28, è stato accompagnato al locale ospedale per la frattura di un polso.

■ Un pulmino Fiat 238 è stato bruciato questa notte, verso l'1,10 in via Asiago all'altezza del numero civico 47/12. L'automezzo è di proprietà di Ciro D'Aries.

Due rapinatori in pellicceria

Due donne sono state rapinate questa mattina nel loro laboratorio artigiano di pellicceria in via Amari 14/A. Il danno è di svariati milioni in quanto sono state sottratte pellicce già confezionate e pelli in lavorazione. Il fatto è accaduto poco dopo l'apertura: già ieri sera un giovane si era presentato con un giubbotto da riparare. Poi, vista l'ora tarda, se ne era andato. Questa mattina si è ripresentato con il giubbotto in mano ed ha bussato.

Le due donne, Giuseppina Cuggiola e Michela Mareggio, entrambe di 34 anni, hanno riconosciuto il cliente della sera prima ed hanno aperto senza preoccupazioni. Appena dentro, però, il giovane le ha spinte nel retro, mentre in negozio entravano altri due complici; insieme i ladri hanno ripulito un armadio «quattro stagioni» di tutte le pellicce.

Intervenute tre squadre di vigili, è stato spento stamane

Incendio stanotte all'Aeritalia

Incendio stanotte nello stabilimento Aeritalia di corso Marche. E' scoppiato, per cause non ancora precisate, negli uffici attigui alle officine dove si produce l'aereo «Tornado Rca». Non ha provocato danni particolarmente gravi: secondo una prima sommaria valutazione, si parla di qualche decina di milioni.

Se le fiamme non hanno provocato guasti maggiori, il merito deve anche essere attribuito al pronto intervento della squadra di vigilanza interna che, alle 4,40, non appena l'incendio è stato scoperto, ha incominciato a isolarlo prima ancora dell'arrivo dei vigili del fuoco. Questo ha evitato che venissero danneggiate anche le linee di montaggio il che avrebbe reso necessario una sospensione del lavoro per molto tempo. Quando sul posto sono giunti i pompieri (3 squadre che hanno lavorato fino quasi alle 6) le fiamme erano circoscritte agli uffici. Sono state danneggiate le strutture murarie e alcune attrezzature di tecnici e disegnatori oltre a documenti di capi reparto e capi officina.

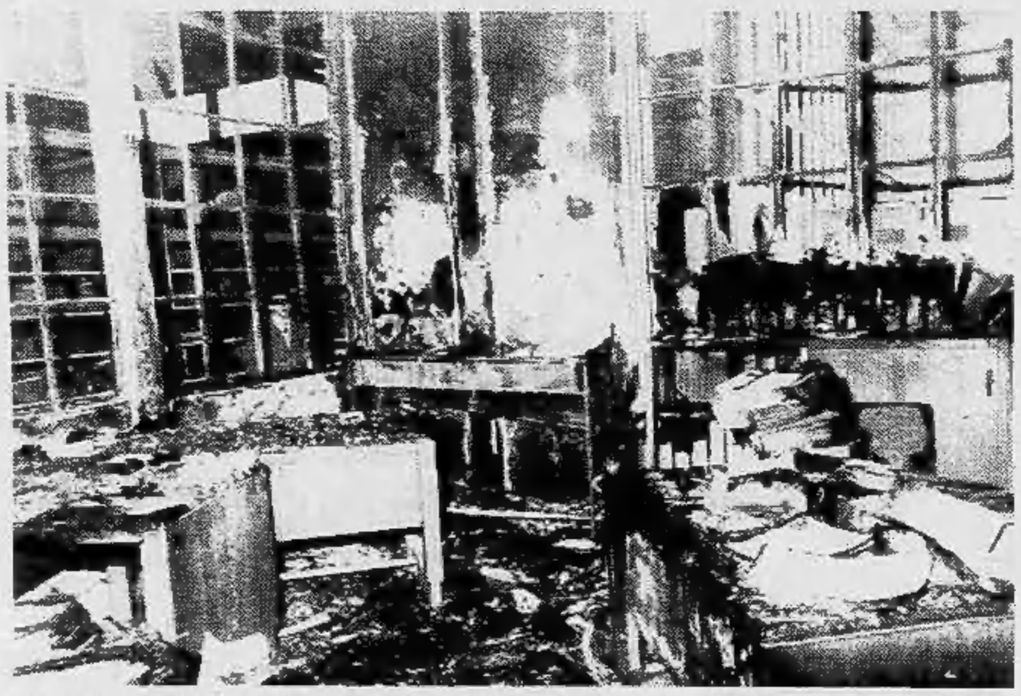

Da un primo esame sembra si possa escludere la causa dolosa. E' più probabile che si sia trattato, invece, di un corto circuito che ha trovato facile esca nella carta dei disegni e dei documenti.

Dopo la trattativa di Ivrea

Olivetti dal governo per la stretta finale

Dopo la Fiat, anche il secondo gruppo industriale del Piemonte, l'Olivetti, approda al tavolo del ministro del Lavoro Foschi. Il compito a cui questa volta è chiamato il rappresentante del governo, però, non è quello di mediazione come nel caso Fiat, ma qualche cosa di ben più complesso. Il governo, infatti — anche se non specificamente il dicastero presieduto da Foschi — è una delle parti in causa in questa vertenza per l'integrativo aziendale.

Come si ricorderà, fin da quando era esploso, un anno fa, il problema dell'eccedenza di organico, il governo aveva giocato un ruolo decisivo nel superamento del problema annunciando consistenti commesse pubbliche che avrebbero dovuto garantire lavoro al personale giudicato in soprannumero. Tali commesse non sono arrivate e ora ai 423 lavoratori in cassa integrazione fin da allora, se ne devono aggiungere altri 730 giudicati «di troppo» per il prossimo anno negli stabilimenti del Canavese e 500 nella fabbrica di Pozzuoli. Questi ultimi, in particolare, avrebbero dovuto essere impiegati nella produzione dei registratori di cassa elettronici annunciati dal ministro Reviglio come obbligatori per tutti gli esercizi pubblici e invece spariti nel dimenticatoio insieme alla relativa legge.

Un'altra grave inadempienza del governo riguarda quella legge sul prepensionamento che dovrebbe rappresentare uno degli strumenti principali per risolvere i problemi di eccedenza di organico. Anche questa legge è ferma in Parlamento ormai da mesi.

Difficile dunque il compito di Foschi che deve muoversi, oltreché fra azienda e sindacato, anche nei confronti di altri ministeri che non sono di sua competenza.

Le parti si sono incontrate nel palazzo di via Flavia a fine mattinata. In discussione ci sono praticamente tutti i problemi di politica industriale dell'azienda. Ancora nell'ultima sessione eporediese di negoziato si era sperato di poter giungere a Roma con tutta la parte specificamente sindacale già risolta, ma i collegamenti fra questa e le questioni di programmi produttivi — che dipendono appunto dal governo e che a loro volta sono la base per qualsiasi discorso occupazionale — sono talmente stretti da rimettere tutto in discussione.

g. d. s.

Per il ritardo della tredicesima

Protesta al Martini

Il personale dell'ospedale Martini di via Tofane ha simbolicamente occupato stamane il corridoio antistante gli uffici dell'amministrazione e tesoreria per protestare contro il ritardo nel pagamento della tredicesima mensilità. La manifestazione non ha comunque provocato la sospensione delle cure e dell'assistenza agli ammalati.

La tredicesima avrebbe dovuto essere pagata lunedì come in tutti gli altri ospedali, ma l'amministrazione si è trovata nell'impossibilità di farlo per mancanza di fondi. «*Quello che esaspera i lavoratori*», spiega un rappresentante sindacale della Flo (Federazione lavoratori ospedalieri), «*è di non sapere con chi prendersela: l'amministrazione dice di non avere neppure i soldi per comperare in chilo di carne perché le banche non glieli danno, le banche dicono che non intendono anticipare denaro senza precise garanzie della Regione, la Regione dice che non può dare garanzie perché lo Stato non le consegna i fondi dovuti*».

L'assemblea davanti allo sportello interno della Cassa di Risparmio ha avuto momenti concitati. E' intervenuto anche il presidente dell'ente, Nuccio, che ha ribadito le difficoltà economiche in cui si trova l'ospedale. «*Andate a chiedere ai fornitori*», ha detto. «*Vi diranno anche loro che non li paghiamo da un sacco di tempo e che continuano a farci credito*». Ha quindi garantito tutto il proprio impegno per assicurare ai lavoratori le loro spettanze.

● **Ratti.** Una manifestazione che partendo dallo stabilimento di Lungo Dora Firenze 119 si concluderà davanti al negozio Berry di via Roma che appartiene agli stessi proprietari dell'industria di strumenti ottici e occhialeria, è stata indetta per venerdì mattina.

I lavoratori protestano contro la rottura del negoziato per il contratto integrativo avvenuta ieri nell'incontro all'Unione Industriale. Argomento di dissidio è, in questo momento, la parte relativa agli aumenti salariali.

Munito dei conforti religiosi ha chiuso la sua giornata terrena

Agostino Cerruti

Alpino
Cavaliere di Vittorio Veneto

Addolorati ne annunziano la scomparsa: la moglie **Liberina**, la figlia **Clementina** col marito **Germano Gallo**, gli adorati **Massimo** e **Laura**, nipoti, cugini, parenti tutti. La cara salma sarà benedetta giovedì, alle 14, all'Ospedale Molinette (via Santena) indi proseguirà per Passerano ove alle 15 avranno luogo i funerali. La presente è partecipazione e ringraziamento.
— **Torino**, 16 dicembre 1980.

Il giorno 13 dicembre è morta

Mercedes Sola Remmert

con fede sicura in Dio e con i conforti religiosi. Ne danno la partecipazione, a funerali avvenuti per suo desiderio, i figli: **Mercedes** con il marito **Beppe Rossotto** e figli **Riccardo, Vittoria** e **Pietro**; **Massimo** con la moglie **Guitta Iliotte** e figli **Sabina, Emanuele** e **Caterina**; la sorella amatissima **Lydia Re Remmert** con i figli e i nipoti. Un grazie riconoscente al dott. Tullio Grassi per l'affettuosa costante assistenza. La salma riposa nella Cappella di famiglia al Cimitero Generale di Torino.
— **Torino**, 17 dicembre 1980.

Laura Baba si unisce al dolore della famiglia.

Gian Andrea e **Mario Carabelli** con le famiglie e **Muzi Remmert** partecipano al dolore di Massimo e Cecina per la perdita della loro cara mamma **MERCEDES**.

Partecipano al dolore di Massimo, Cecina e famiglie per la scomparsa della mamma Signora

Mercedes Sola Remmert

gli amici:
Seba e **Nuccia Abate**
Renzo e **Anna Boglione**
Stuart e **Rosangela Cochrane**
Mauro e **Silvana Frizzoni**
Duccio e **Mimma Gatta**
Giulio e **Carola Lattes**
Guido e **Cen Massobrio**
Francesco e **Lucetta Morino**
Sergio e **Giorgia Pininfarina**
Franco e **Maria Sportoletti Baduel**
Dino e **Miranda Valle**
Adriano Blanc
—**Torino**, 17 dicembre 1980

Ha sempre dato. Dopo aver dedicato una intera vita di amore e di sacrificio alla sua famiglia, ha cessato di soffrire

Rosangela Tozzi Giambavicchio

Ne danno il triste annuncio e la ricordano con immenso dolore, il marito **Matteo Giambavicchio** con i figli **Michele, Bice, Franco, Vittorio, Nico** e **Rita** con generi nuore e tutti gli adorati nipotini
— Torino, 16 dicembre 1980.

E' mancato

Giacinto Novara

di anni 85

Ne danno l'annuncio i figli **Celeste, Ernestino, Luigina, Mariuccia** e **Romilda** con rispettive famiglie; il fratello comm. **Eugenio**, sorelle **Maria** e **Elvira**, cognate, cognati, nipoti. I funerali avranno luogo giovedì 18 c.m. alle ore 10 partendo dall'abitazione dell'estinto.
— **Valperosa di Tigliole**, 16/12/80.

E' mancato

Felice Gallo

Capotecnico
Ferrovie dello Stato

anni 84

Lo annunciano a funerali avvenuti cognati e nipoti con le famiglie.
— **Torino**, 16 dicembre 1980.

E' mancato

Domenico Bertolino

Lo annunciano la moglie **Paola**, i figli **Caterina** con il marito **Dino** ed i piccoli **Barbara** e **Fabio, Vincenzo**, suocera, sorella, cognati, nipoti, parenti tutti. Funerali giovedì, ore 15, da via Mollardi 3
— **Pianezza**, 17 dicembre 1980.

E' mancato all'affetto dei suoi cari

Riccardo Carpanera

anni 74

Premio Fedeltà FIAT

Lo piangono: le figlie **Elena** ed **Anna**, il genero **Gianni**, i nipoti **Andrea** e **Stefano**, le sorelle **Ida, Lena**, cognati, nipoti e parenti tutti. I funerali avranno luogo giovedì 18 alle ore 10,15 Ospedale Martini (via Tofane). S. Messa di Trigesima parrocchia Maria Madre della Chiesa (via Baltimora 85) il 20 gennaio ore 18,30.
— **Torino**, 16 dicembre 1980.

Cristianamente è mancato

Luigi Benedetto

Lo annunciano con dolore la moglie **Luigina Soardo**, le figlie **Maria, Lucia** e **Giuseppina** con rispettive famiglie, fratelli, sorelle, cognati, nipoti e parenti tutti. Funerali giovedì 18 corr., ore 14,30, strada del Villaretto 216. Dopo le esequie la cara salma proseguirà per il cimitero di Leinì ove sarà tumulata. La presente è partecipazione e ringraziamento. Ringraziamento particolare ai dottori Cavallot e Giovanelli per le assidue cure prestate. Servizio pullman con ritorno.
— **Torino**, 16 dicembre 1980.

Cristianamente è mancata

Noemi Crivellaro in Franchin

anni 59

Lo annunciano il marito **Aldo**, i figli **Roberto** e **Gianfranco, Liliana, Giorgio, Milvia** e **Romana** con le rispettive famiglie e parenti tutti. Funerali giovedì 18 corr. messa ore 14,30 partendo da via Petrarca 10.
— **Settimo Torinese**, 16 dicembre 1980.

«Se mi ami non piangere»

Cristianamente è mancato ai suoi cari

Piero Oreglia

Addolorati lo annunciano: la moglie **Daria**, i figli **Filippo, Maria Laura, Giovanna** e **Paola**, la sorella **Luisa**, parenti tutti. I funerali giovedì 18 ore 10,15 parrocchia Ss. Pietro e Paolo. Non fiori ma offerte alla Conferenza di S. Vincenzo.
— **Torino**, 17 dicembre 1980.

Improvvisamente è mancata all'affetto dei suoi cari

Lina Perini ved. Caprai

«La Fiorela»

Con dolore l'annunciano i figli **Paolo, Leonilde, Alfredo** e **Maria Luisa** con rispettive famiglie e parenti tutti. Il funerale avrà luogo mercoledì 17 corrente alle ore 14,30 nella parrocchia San Michele Arcangelo, corso Vercelli ang. via Ivrea. La cara salma partirà dall'ospedale Martini largo Gottardo alle ore 13,30. Servizio pullman.
— **Torino**, 15 dicembre 1980.

E' mancato all'affetto dei suoi cari il
DOTTOR

Ferdinando Lemmi

Lo annunciano con dolore la moglie, i figli **Alberto** e **Gianfranco**, le nuore **Mariella** e **Antonietta** con i nipotini **Francesco** e **Sara**, la cognata **Carla** col marito, le figlie e i loro mariti. La famiglia ringrazia coloro che le sono stati vicini ed in particolare il professor De Matteis. A funerali avvenuti.
— **Susa**, 16 dicembre 1980.

Cristianamente è mancata

Paola Boffa in Restani

A funerali avvenuti ne danno il triste annuncio il marito, il figlio e famiglia, parenti e amici tutti.
— **Torino**, 16 dicembre 1980.

E' mancato

Besso Fasano

Addolorati l'annunciano: la moglie **Rina**, i figli **Caterina, Gianfranco** con la moglie **Anna** e l'adorata **Serena**, parenti tutti. Funerali mercoledì 17 corrente ore 14,30 parrocchia Santa Maria della Scala in Moncalieri.
— **Moncalieri**, 15 dicembre 1980.

Cristianamente è mancato il

cav. Luigi Feroldi

anni 67

Lo annunciano: la moglie **Giovanna Molinari**, i figli **Maria, Benito, Lucio** e **Sergio** con rispettive famiglie; fratelli, sorelle, cognati, cognate, nipoti e parenti tutti. Funerali giovedì 18 corrente ore 15, via Canavere 40. La presente è partecipazione e ringraziamento.
— **Borgaro**, 16 dicembre 1980.

E' mancato

Giovanni Marello

Lo annunciano moglie, fratelli, sorelle, cognati, nipoti, parenti tutti. Funerali oggi ore 15 da via Castello 3
— **Caselette**, 17 dicembre 1980.

All'età di anni novanta, ha cristianamente concluso la sua esistenza terrena, umile, ma ricca di tanti esempi di bontà,

Ernesta Gremo ved. Alessio

Una preghiera ed un ricordo da quanti La conobbero.
— **Torino**, 15 dicembre 1980.

Per volontà del caro estinto a funerali avvenuti si annuncia la scomparsa di

Luigi Nicola (Gigi)

Addolorate: la moglie **Pierina Verlucca**, la figlia **Nella**.
— **Torino**, 14 dicembre 1980.

E' mancata

Teresa Perino Bert (Magna Gin)

anni 95

Lo annunciano i figli, nuore, nipoti e parenti tutti. Funerali in Usseglio mercoledì 17 corr. messa ore 10 dalla abitazione.
— **Usseglio**, 16 dicembre 1980.

Amalia Vittoria Vally Salengo profondamente colpiti immatura perdita del

avv. Carlo Bassino

annunciano a funerali avvenuti.
— **Genova**, 16 dicembre 1980.

E' cristianamente mancato il

rag. Felice Salaroglio

Decorato di Medaglia d'Oro al Merito Direttivo

di anni 84

Ne danno il doloroso annuncio: il figlio **Luigi**, la nipote **Gabriella Cavallaro Strumia** con la figlia **Margherita**, la cognata **Adelina Sardi**, i nipoti e parenti tutti. Funerali mercoledì 17 ore 14 dalla Casa di Riposo Avagnina per la chiesa di Santa Maria del Salice.
— **Fossano**, 15 dicembre 1980.

E' mancato

Ernesto Stuppi

Lo annunciano la moglie **Rita Maletto**, figli **Renato, Roberto**, nuore, nipoti e parenti tutti.
— **S. Remo**, 16 dicembre 1980.

ANNIVERSARI

1970 1980

Alfredo Genovesio

Maresciallo aeronautica

Con profonda tristezza e rimpianto, la moglie ne rinnova la memoria e lo ricorda a quanti lo stimarono e gli furono amici.
— **Torino**, 17 dicembre 1980.

1976 1980

Placido Foglia Barbisin

Nel pensiero di ogni giorno la moglie lo ricorda.

1966 1980

dr. comm. Attilio Virigilo

Ogni giorno, ogni ora, ogni attimo la moglie ricorda.
— **Torino**, 17 dicembre 1980.

1979 1980

Efisio Mancosu

I tuoi cari nel costante affettuoso ricordo. Messa La Visitazione 18 dicembre ore 17.

Nel primo anniversario di

Salvatore La Marca

la moglie e i figli lo ricordano con grande affetto e rimpianto.
— **Torino**, 17 dicembre 1980.

Nel secondo anniversario della scomparsa del

BARONE

Guido De Martino di Slivi

S. Messa giovedì 18 dicembre ore 17,30 Chiesa di via S. Antonio da Padova.
— **Torino**, 17 dicembre 1980.

Designati ieri sera presidenti e consigli d'amministrazione delle municipalizzate

I nuovi «padroni» dei servizi in città

Sergio Garberoglio

Antonio Salerno

Sebastiano Vadalà

Le aziende municipalizzate hanno i nuovi presidenti e i nuovi consigli di amministrazione. Li ha eletti ieri sera il consiglio comunale all'unanimità, dopo che la sinistra del psi aveva annunciato di votare favorevolmente per «disciplina di partito» e che il msi si era allontanato dall'aula in quanto non era stata accettata la richiesta di proporre al governo di cambiare le disposizioni sulle nomine dei rappresentanti al fine di evitare spartizioni tra i partiti. I nomi, pubblicati nella tabellina azienda per azienda, riportano a fianco l'appartenenza di ciascun designato al suo partito; precisiamo che mentre il presidente è in carica perché eletto dal consiglio comunale, non così il vicepresidente in quanto la designazione spetta al consiglio d'amministrazione della municipalizzata. La nostra indicazione, comunque, corrisponde alla candidatura decisa dal partito.

Vediamo i singoli gruppi politici quanti posti hanno avuto e chi hanno scelto.

PCI. Ha nove posti, tra cui due presidenze, due vicepresidenze e un amministratore delegato. Per l'Aem ha puntato su Levio Bottazzi, già del sindacato nazionale elettrici, per l'Amrr ha confermato Aldo Banfo, per l'Atm designa come vicepresidente il consigliere provinciale Virano, responsabile per il partito del settore trasporti, e come amministratore delegato Mezzano, già del sindacato autoferrotranvieri. Per l'Acquedotto la vicepresidenza andrà al comunista Garberoglio, che è presidente del consorzio Po-Sangone.

Psi — Come il pci ha nove posti, due presidenze e due future vicepresidenze. Una ripartizione interna che è stata raggiunta su un accordo tra le correnti autonomiste, craxiane, che fanno capo a Torino a Enrietti, La Ganga e Coda-Salerno. Completamente esclusa la sinistra, che in un documento ha denunciato quest'ultima prevaricazione nei suoi confronti.

I nomi: il presidente dell'Acquedotto è Sebastiano Vadalà, enriettiano, presidente del consiglio di quartiere Mirafiori Nord, segretario regionale dimissionario del psi; ai Trasporti il neopresidente è Antonio Salerno, un leader socialista locale, padre dell'assessore regionale al commercio.

I vicepresidenti saranno: alla «raccolta rifiuti» Daffara, candidato alla segreteria provinciale del psi, e all'Aem resterà Perinetti, del gruppo La Ganga, fino al giugno scorso, presidente della stessa azienda.

Ci sono due posti di supplente perché i vari designati (Cipolla e Serra?) al consiglio di amministrazione avevano problemi di residenza da risolvere.

Psdi — Ha avuto tre posti, ben distinti da quelli che sono toccati alla minoranza. Pri, pli e dc, nel dibattito consiliare, hanno sostenuto che «*siamo di fronte a un ingresso di fatto del sole nascente nella giunta di sinistra*». Le forze di maggioranza e lo stesso psdi parlano di «*tendenza politica*». I tre posti al momento sono garantiti dal segretario cittadino Nebiolo, la nomina giungerà dal direttivo socialdemocratico del 9 gennaio.

Dc — Cinque posti tra i 9 riservati alla minoranza. Dopo qualche controversia interna, si è raggiunto l'accordo con soddisfazione di quasi tutte le correnti. Gli eletti appartengono ai gruppi Forze Nuove, Andreottiani, Nuove Forze (Bodrato), Nuove Cronache (Fanfani) e Lega. Da segnalare, tra gli altri, la presenza all'Atm di Lauro Morra, ex segretario nazionale Cisl per il settore trasporti, all'Aem di Ezio Astore, consigliere provinciale.

Pri — Due posti. Il pri ha parlato di «*rifiuto da parte della giunta alla disponibilità di collaborazione*», ma di «*insistere ugualmente nella ricerca del confronto*». Il pci ha risposto che da parte dell'Amministrazione verso il pri non ci sono stati torti, che c'è disponibilità di apertura ma ai repubblicani è richiesta una precisa collaborazione.

Pli — Due posti. Ha designato due tecnici: all'Aem l'ingegnere elettrotecnico Giubergia e all'Atm il geometra Vincenti, responsabile dei trasporti pesanti in una azienda automobilistica torinese.

Msi — Nessun posto. E' rimasto escluso in partenza dalla distribuzione. I missini, per protesta, non hanno preso parte alla votazione dopo aver parlato dell'«*ennesima lottizzazione*».

Tutte le cariche

Nomine di rappresentanti del Comune in amministrazioni di enti cittadini e di membri di commissioni municipali:

A.A.M.

Vadalà Sebastiano (presid.) psi
Garberoglio Sergio (vicepresid.) pci
Pastore Costanzo (pci)
Nebiolo Vietti Mauro (supp.) psdi
Paonni Salvatore (pri)
Trabucco Giuseppe (dc)
Cinquegrana Saverio (psi)

A.E.M.

Bottazzi Levio (presid.) pci
Liberatori Andra (pci)
Nebiolo Vietti Mauro (supp.) psdi
Giubergia Giovanni pli
Astore Ezio dc
Perinetti Giorgio (vicepresid.) psi
Alassa Giovanni psi

A.T.M.

Salerno Antonio (presid.) psi
Mezzano Giovanni (amministratore deleg.) pci
Vincenti Luciano pli
Virano Mario (vicepres.) pci
Comba Augusto pri
Morra Lauro dc
Nebiolo Vietti Mauro (supp.) psdi
Ramazzotti Brenno (supp.) pci
Biffi Gentili Giovanni (supp.) psi

A.M.R.R.

Banfo Aldo (presid.) pci
Ferrandino Fernando pci
Trinello Lorenzo dc
Provvisiero Sebastiano dc
Daffara Giovanni (vicepresid.) psi
Francisetti Renzo psi
Vadalà Luigi psi

Proteste nel psi

In Consiglio comunale ieri sera si è parlato del diverso atteggiamento della Giunta nei confronti del psdi (gli sono stati dati 3 posti, non compresi tra quelli assegnati alla minoranza), delle difficoltà interne del psi (la sinistra è stata esclusa nelle nomine dalle altre correnti) e si è dibattuto ampiamente della «questione moralizzatrice». Ciascun partito ha precisato di aver consegnato alla segreteria generale del Comune i curriculum professionali, la dichiarazione dei redditi e il certificato penale di ogni rappresentante.

Nessun nuovo «punto luce»

Castellamonte: si rifarà la segnaletica stradale

Dopo le proteste degli automobilisti e del comune di Castellamonte per la pericolosità dell'innesto della «Pedemontana» sulla statale 565, l'Anas ha assicurato che interverrà per rifare a tempi brevi la segnaletica orizzontale quasi completamente cancellata. Non interverrà invece per sistemare nella zona alcuni punti-luce richiesti dal sindaco di Castellamonte, sen. Bozzello.

«Durante i giorni di nebbia fitta delle scorse settimane — *ha detto Bozzello* — si erano registrati parecchi incidenti, fortunatamente senza danni alle persone: l'innesto, con opportuni interventi, potrebbe essere maggiormente sicuro. Come comune siamo intervenuti presso l'Anas per sollecitare alcune migliorie».

L'ing. Casali, capo compartimento Anas di Torino, ha però escluso l'installazione di impianti di illuminazione «troppo lontani da centri abitati come in questo caso dove, a parte la notevole spesa per allacciamenti dell'Enel, non sarebbe possibile alcun controllo da parte del personale Anas».

Il sindaco Bozzello ha però preannunciato che interverrà nuovamente sul problema, dichiarandosi parzialmente soddisfatto della risposta giunta dall'Anas. A lui si sono ancora rivolti nei giorni scorsi molti automobilisti che percorrono quotidianamente questo tratto di statale: «Per ottenere un intervento radicale — *dicono* — ci deve scappare il morto così come è avvenuto per altre zone dove gli innesti stradali erano particolarmente pericolosi!».

g. n.

■ Sabato 20 dicembre alle ore 14,30 in Pinerolo, via Toscanini 58, è in programma un incontro conferenza stampa per illustrare le possibili soluzioni percorribili per risolvere il problema della piscina «Il Veliero» di Frossasco.

Se fra le 2000 pellicce Fivi Furs la tua non c'è... te la facciamo su misura.

D'accordo, non avrai 6 braccia come una dea indiana. Ma se proprio – fra le 2.000 pellicce Fivi Furs – la tua non c'è: nessun problema!
Fivi Furs te la confeziona su misura. Perché Fivi Furs è un vero laboratorio artigiano e ti dà tutta la convenienza dell'acquisto diretto dal fabbricante.
In più, Fivi Furs ti dà queste garanzie: garanzia sulla qualità e la provenienza delle pelli impiegate; garanzia sulla confezione e sulle lavorazioni effettuate; garanzia di poter sempre usufruire del laboratorio per modifiche o aggiornamenti; garanzia anti furto e anti scippo con polizza annuale.*
Insomma, vieni in corso Trapani al 95: la tua pelliccia ti sta aspettando. Garantito!

*Polizza furto e scippo

fivi furs

Laboratorio artigiano di Pellicceria in Corso Trapani 95.

Aperto dal lunedì mattina al sabato sera. Alla domenica defilé.

ECONOMICI

La tariffa è di L. 1650 la riga. Rubrica 6: operai/impiegati L. 800, tecnici L. 1050, dirigenti L. 1350. **Rubrica 9 e 11 (domande) L. 900.** Avvisi urgenti data fissa o neretti: il doppio. Neretti urganti, data fissa o urgentissimi il triplo.

In tema di offerte di impiego o lavoro, l'editore ricorda che la legge 9.12.1977 n° 903 vieta discriminazioni sul sesso e l'inserzionista è impegnato a rispettare tale legge.

2 Affari e capitali

A.A.A. PRESTITELEFONO a tutti in poche ore

FIDAUTO

basta telefonare e portare il libretto di circolazione della vostra auto e atto di proprietà della vostra casa, per ottenere un prestito immediato.

FIDAUTO

piazza Statuto 24, telefoni 472.180 472.181.

A tassi bancari si finanziano in 24 ore correntisti improtestati. Massima riservatezza. Ipifim, corso Vittorio Emanuele 40, telefoni 515.221 - 517.005.

A tassi interessanti eseguiamo finanziamenti in 24 ore sulla fiducia. Ipifim, corso V. Emanuele 40, telefoni 515.221 - 517.006.

ATTENZIONE: finanziamenti rapidi fiduciari e ipotecari a tutti. Riservatezza. Via S. Teresa 23, telefono 539.026.

CASALINGHE finanziamo rapidamente a condizioni vantaggiose. Telefonare 011 650.4689, ore ufficio.

CONCEDIAMO con rapidità e serietà prestiti ad ogni categoria. Finanziaria commerciale. Orario continuato. Corso Galileo Ferraris 148, telefono 594.718.

PROBLEMI economici? Sei dipendente? O correntista bancario? O casalinga? Allora in giornata riceverai a basso costo un prestito fiduciario su misura per ogni tua esigenza. Telefonare 659.168.

3 Aziende, negozi

A.A.A. CEDERE negozi e aziende è difficile. Per le cose difficili occorrono degli specialisti. Noi lo siamo! Labeo 779.259.

A.A. ABAMEC cessione rilievo negozi visite in loco per valutazione commerciale dell'esercizio senza spese. Tel. 638.038.

A. SALVOLDI A formidabile per facilitare la cessione del vostro esercizio vi propone una ripresa in tv color che sarà visionata nei nostri uffici dalla nostra clientela. Telefonateci per informazioni al: 650.2196.

A. SALVOLDI B cede pizzeria zona Regio Parco ottimo lavoro e incasso arredamento nuovo L. 52 milioni tel. 650.2196.

A. SALVOLDI C cede alimentari tabelle I VI XII XIV zona San Donato incasso sicuro 350 mila al dì L. 16 milioni 500 mila. Telefonare 650.2196.

ALIMENTARI vendesi zona Massaua punto di forte passaggio ottimo affare. Tel. 380.810.

APPIA 513.751 cede licenza profumi tab. XIV e affini trasferibile solo comune Grugliasco 6 milioni contanti affare.

APPIA 513.751 cede cartolibreria profumeria zona Regio Parco tab. XI, XIII, XIV 11 milioni contanti più rateazioni.

APPIA 513.751 cede negozio acconciature maschili zona piazza Bernini ottima clientela 5 milioni contanti più rate.

APPIA 513.751 cede officina riparazioni auto zona Santa Rita locale 70 mq ponte e aerazzatura 15 milioni contanti.

COIM 752.815 cede frutta verdura locale spazioso zona corso Regina tabelle 1-6-12.

DI SALVATORE 011 - 581.694 cede a pochi km da Mondovì ristorante pizzeria discoteca necessario nucleo familiare di 5 persone affare.

DI SALVATORE 581.694 cede latteria bar con laboratorio gelati giro giorno oltre 480 mila ottimo affare.

DI SALVATORE, corso Turati 13, cede avviata finlotria unica in zona molto popolosa completa attrezzatura nuova, incasso anno elevato dimostrabile, vero affare.

FRANA cede abbigliamento moderno centrale tabelle 9-10-14, 8 vetrine angolari reddizio merce facoltativa. Tel. 511.090.

FRANA cede avviatissima cancelleria cartoleria giocattoli centrale alle utile richiesta 100 milioni. Tel. 511.090.

FRANA cede drogheria moderna 120 mq unica in zona commerciale 180 mila giornaliere trattabile 9 milioni 300 mila. Tel. 511.090.

LABEO alimentari zona San Salvario. Tab. I VI XII XIV. Ampio negozio incasso 220 mila. Cede 16 milioni. Tel. 779.259.

LABEO arredamenti centralissimo intenso passaggio. 5 vetrine. Tab. X XII XIV, ottimo incasso. Cede 130 milioni. Tel. 779.259.

LABEO deposito prodotti petroliferi in città. Attrezzato, capacità oltre 1000 mc. Personale minimo. Cedesi convenientemente con passaggio quota. Tel. 779.259.

LABEO ingrosso casalinghi in Torino. 1200 mq locale con affitto ridotto organico di 5 persone. Giro annuo 800 milioni. Cede 150 milioni più fondi. Tel. 779.259.

LABEO ricambi elettrici auto in Torino. Gestione pluriennale, organico ridotto. Giro 1 miliardo 500 milioni annui. Cede conveniente o permuta immobili. Tel. 779.259.

LABEO scatolificio con conduzione familiare 25ennale. Ottimo lavoro facilmente incrementabile. Cede 11 milioni 500 mila. Tel. 779.259.

LATTERIA centrale spaziosa zona di grande passaggio 350 mila al dì per ritiro cedesi L. 24 milioni tel. 580.956.

LATTERIA vendesi zona Parella punto di forte passaggio ottimo affare. Tel. 380.810.

LAVASECCO zona Chiesa Salute facile conduzione 1 milione 200 mila mensili causa malattia cedesi L. 9 milioni 500 mila tel. 580.956.

MOTTA cede garenza bar ristorante pizzeria alloggio Valle Aosta incasso 500 mila giornaliere. Tel. 511.050.

SOCIETA' mobiliero cede avviatissimo magazzino mq. 1.000 circa vendita al dettaglio tabelle IX - X - XI - XIV abbigliamento calzatura pelle pelliccieria tel. ore ufficio al 606.7656.

TIPOLITOGRAFIA attrezzatura e macchinari nuovissimi ottima posizione commerciale scelta clientela rilevante giro annuo cede Di Salvatore 581.694.

5 Locali e negozi

domande

A. ACQUISTARE vendere o affittare locali industriali o commerciali è difficile. Per le cose difficili occorrono degli specialisti. Noi lo siamo! Labeo 774.853.

A. LOCALE luminoso mq 500-1000 uso magazzino concessionario Fiat cerca urgentemente in affitto zone: Parella S. Paolo Cenisia. Telefonare 339.018, ore ufficio.

CERCO urgentemente magazzino o comunque locale da adibire a magazzinaggio in Torino o primissima cintura pagamento immediato. Tel. 481.114.

offerte

A.A.A. IN Brianza a km 3 da Milano su 2300 mq di terreno nuovo basso fabbricato mq 500 più 300 con locale seminterrato mq 1000 alloggio e passo carraio ora mobilificio L. 870 milioni meno mutuo vendesi. Assicurasi vero affare. Tel. 011 506.035.

A.A. BOX auto S. Rita ottima posizione, L. 18 milioni. L'Istituto 517.591.

A. AFFITTA privato anche frazionato capannone industriale nuovo mq. 1600 parcheggio recintato mq. 4500 manovra carroponte cabina elettrica volendo palazzina uffici e abitazione signorile Leinì tel. 790.775.

AFFARE urge vendere ufficio laboratorio 140 mq circa 1° piano 4 camere salone zona centro commerciale libero oppure ottimo e sicuro investimento. Alta 687.462.

AFFITTASI a referenziati capannoni industriali cintura Torino Nord da mq 500 a 6000 amministrazione Baldi. Telefonare 517.933.

AFFITTASI locali seminterrati uso deposito magazzino mq. 270 molto luminosi, 3 aperture sul piano cortile ribassato libero subito tel. 744.882.

AFFITTIAMO Borgata Vittoria via Saorgio locale industriale 500 mq piazzale 200 mq prezzo 1 milione 500 mila mensili. Studio Ri.GN 513.532.

AFFITTO centralissimi locali uso ufficio mq 100 zona piazza Statuto e altro di 2 vani in Moncalieri centro. Telefonare 641.533.

BOX liberi stessa casa zona Mirafiori ampi facile accesso recenti vendo dilazionando. Tel. 540.787 - 518.263 - 544.218.

CAPANNONE mq 180 con ufficio e servizi passo carrato altezza mt 4 vendesi libero strada S. Mauro Torino. Tel. 555.015.

CENTRALE libero via S. Chiara magazzino mq 30 piano terreno L. 9 milioni 600 mila dilazionabili Sabatelli Immobili 655.359.

GABETTI 5767 vende libero zona Aurora via Bra magazzino interno cortile di mq 20 circa, 10 milioni 700 mila.

GABETTI 5767 vende libero Cascine Vica corso Allamano ang. corso IV Novembre (Rivoli) negozio mq 225 con 8 luci 112 milioni 500 mila dilazionabili. Personale sul posto.

DOTHA 580.181 vende fabbricato industriale di 900 mq. con alloggio e uffici annessi terreno 3.500 mq. zona Vallette.

GRUGLIASCO box auto libero Selim vende 5 milioni 500 mila contanti più mutuo. Tel. 473.0387.

LABEO capannone zona Mirafiori mq 300 su piano unico. Altezza m 4,50, cortile mq 150. Affitta 1 milione 200 mila mensili. Tel. 774.853.

LABEO Cittadella (via Cernaia) prestigioso 2 saloni 3 camere bagno 160 mq. Affitta esclusivamente uso ufficio. Tel. 774.853.

LABEO locale uso deposito zona piazza Bengasi. Corpo unico mq 1500. Finizioni a richiesta locatario. Tel. 774.853.

LABEO zona Monferrato capannone industriale mq 1750 coperti più lattoie. Altezza m 5, 4 passi carrai terreno mq 5600. Vende libero o a reddito 8%. Tel. 774.853.

MURA negozio a Cascine Vica di circa mq 70 L. 15 milioni più 10 milioni mutuo. Telefonare 383.445.

MURI negozio pressi via di Nanni (45 mq) affittato a lavanderia ottimo investimento vende Centraledile tel. 532.409.

OCCASIONE vendiamo posti macchina disponibili zona centrale (via Barbaroux n. 9) L. 4 milioni 800 mila per informazioni Edil Case tel. 546.154.

STILCASE liberi Porta Palazzo muri negozio 6 vetrine mq 108 più magazzino mq 40 con montacarichi. 517.803 - 532.462.

TECNOKASA tratta in p. Campanella muri negozio 125 mq circa posizione commerciale pagamento dilazionato. Tel. 599.258.

UTIP 547.626 vende muri negozio mq 100 libero box auto cantina via Monastir adiacente via D. Vigliani 43 milioni 900 mila.

VALFENERA 30 km Torino affittasi capannone 864 mq altezza 4,70 con mq 1200 terreno recintato su strada provinciale. Saitit 011 325.654 0141 939.160.

7 Offerte lavoro e impiego

operai, autisti, fattorini

A.A.A.A. 600.000 mensili assumesi ragazzi/e. Per informazioni: via Montebello 4/F angolo via Po, ore ufficio.

A.A.A.A. 800.000 mensili cercansi ragazzi/e lavoro organizzato. Via Baretti 2/D traversa via Nizza, ore ufficio.

A.A.A. A anche a studenti mezza giornata offresi ottimo guadagno per lavoro organizzato. Via Belfiore 59 angolo corso Raffaello.

A.A.A. A ragazzi/e offresi anche mezza giornata ottimo guadagno per lavoro organizzato via P. Tommaso 27 bis C angolo via Baretti.

AMBOSESSI cercansi per facile lavoro anche tempo libero. Presentarsi: Edil Piemonte, via De Sonnaz 14, ore ufficio.

CONCESSIONARIA Volkswagen cerca provetti meccanici ottimo trattamento. Telefonare 383.227.

impiegati

ALESSANDRIA Aosta importante azienda cerca personale maschile femminile o coniugi per apertura negozio vendita interna esterna prodotti di fama mondiale. Non richiedesi esperienza specifica. Corso istruzione teorico pratico a spese della società. Ad idonei verrà prospettato un interessante e sicuro guadagno con apertura di negozio in proprio. Scrivere referenziando specificando n. telefonico a Publikompass 350 — 10100 Torino.

CERCASI impiegata 30-40enne munita di patente esperta in campo immobiliare per Torino. Telefonare 0182 970.130.

CERCHIAMO dimostratori anche tempo libero nel settore biancheria orologeria e argenteria. Tel. al 534.235.

15 Autovetture

A.A.A.A.A. AUTOFRANCIA centro autoccasione con garanzia 12 mesi permuta vantaggiosa lunghe rateazioni con minimo anticipo: 500, 126, 127, 128, Ritmo, 131, 132, A112, Dyane 6, R4, R5, R8, Alfasud, Mini 90, 850 e 128 famigliare, ecc. Cordialmente vi aspettiamo all'Autofrancia corso Francia 341.

AUDI 80 GLE nera 2P fine '79 impeccabile vende in garanzia Concessionario Volkswagen Audi Simoni, c. Turati 53, tel. 506.106.

AUTOVETTURE SCOFIT

semestrali Fiat Lancia Autobianchi selezionate. Nuove tutte marche e d'importazione pronta consegna garanzie. Assortimento usato. Leasing permute rateazioni. Scofit corso Turati 15. Tel. 593.378, 504.339.

BAR concessionaria Renault corso Principe Oddone 30 informa che nell'automercato dell'occasione dispone di: Mercedes diesel 5 cilindri Alfetta 1800/2000 Bmw 520 i Citroen LN Renault 5 L TL GTL Dyane 6 Mini 90 SL Fiat 127 tutte ricondizionate e con garanzia scritta. Tel. 489.715 480.294.

FIAT Campagnola benzina, letto rigido 10 mila km effettivi, 13 mesi privato vende. Telefonare 935.9529.

FIAT 131 e 132 2500D 132 1600 e 2000 Lancia Beta nuova da immatricolare, sconto L. 2 milioni, vendesi. Telefonare 987.5147.

FULVIA coupè azzurro metallizzato ottimo stato privato vende a L. 1 milioni 500 mila trattabili. Tel. 539.019 ore ufficio.

NUOVA AUDI 80

1300, 1600, 1600 iniezione 110 HP. Prezzi bloccati fino al 31-12-80. Prove su strada. Pronta consegna. Rateazioni senza cambiali. Concessionaria Pastorino, corso Sebastopoli 227

OCCASIONI

due indirizzi se cercate un'auto d'occasione. Visitateci. Lincaraudo, corso Principe Oddone 66 e Autocommercio, corso Orbassano 72.

OTMA vende Seta berlina 1600 HPE Coupé vettura semestrale. Otma, corso Spezia 20. Telefono 635.784.

PRIVATAMENTE vendo Ford Escort metallizzato 4 porte To39. Telefonare pasti 749.2131.

2.000.000 GRATIS

60 Giulietta, 40 Alfetta, 50 Alfa Sud, 20 Fiat 131, 15 Diesel, 10 A112, 15 Fiat 127, 9 Fiat 126, 8 Golf, 5 Horizon, 2 Panda, 11 Ford, 14 Renault, 3 Bmw. Molte fra queste vetture potranno usufruire dell'eccezionale campagna dei 2 milioni gratis pagabili in 12 mesi senza interessi offerti da due grandi Aziende Concessionarie Alfa Romeo: Varto, via Botticelli n. 83, telefono 264.401, corso Moncalieri n. 15, telefono 658.383; e Sogea, corso Siracusa n. 40, telefono 329.9333.

2.000.000 GRATIS

Se dovete comprare un'auto d'occasione in primavera acquistate oggi e avrete i seguenti vantaggi: prezzo basso, qualità, vasta scelta e due milioni pagabili in 12 mesi senza interessi; Sogea e Varto.

2.000.000 GRATIS

La Varto e la Sogea Concessionarie Alfa Romeo finanziano gratuitamente 2 milioni senza interessi per 12 mesi con possibilità di aumentare il finanziamento e/o la durata con minimi versamenti mensili concessi sulla fiducia e senza cambiali.

2.000.000 GRATIS

Es. prezzo 4 milioni anticipo 2 milioni rimanenza 167 mila al mese per 12 mesi. Così acquistate un'auto d'occasione con l'eccezionale offerta valida fino al 23-12-80 presso Sogea e Varto.

2.000.000 GRATIS

Un'altra grande iniziativa Sogea e Varto che vi permette solo sino al 23-12-80 di acquistare oggi pagando domani gratis senza interessi scegliendo tra 400 automobili d'occasione. Varto e Sogea.

PRIVATAMENTE vendo A112 Abarth anno '78 metallizzata ruote in lega. Telefonare pasti 749.2131.

PRIVATAMENTE vendo Opel Kadett lusso 1973 cc 1100 come nuova 1 milione 250 mila e Fulvia coupé 5 marce 1 milione 500 mila. Tel. 696.4366.

PRIVATO vende Triumph Spitfire 1300 hardtop motore nuovo unico proprietario. Telefonare 519.017, ore ufficio.

RITMO targa oro colore nero perfetta 8 mesi di vita ruote lega impianto radio privato vende L. 6 milioni 500 mila tel. ore ufficio 580.870 504.463.

SUMBEAN 1600 Ti mesi 7 privato vende o permuta con cilindrate inferiori. Telefonare 530.753.

18 Acquisto alloggi

A.A.A.A. ACQUISTIAMO alloggetti liberi od occupati camera tinello servizi in Torino pagamento immediato. Tel. 539.181.

A.A.A. ACQUISTIAMO alloggetti liberi 1-2 camere tinello servizi in qualunque zona Torino anche prima cintura pagamento contanti. Tel. 532.409.

A.A. ACQUISTO alloggio libero (anche non subito purchè garantito sicuramente entro il 15 marzo) in Torino o prima periferia. Pagamento 50% subito, saldo consegna chiavi. Telefonare 517.591, chiedere signor Orso.

A.A. IN Torino acquisto contanti possibilmente zona S. Rita Crocetta 2 camere tinello cucinino tel. 504.101.

A. ACQUISTO scopo investimento 2 alloggi affittati purchè buono stato, Torino o prima cintura. Telefonare 549.505 interno 12.

A. SEFIM

servizi fiduciari immobiliari acquista monolocamere servizi libere in Torino o prima cintura pagamento in contanti. Telefonare 487.741 interno 11.

A. UFFICIO zona centrale acquistasi massimo 4 vani anche casa d'epoca purchè decoroso anche piani bassi. Telefonare 546.492.

ABBISOGNAMI alloggio libero tre quattro camere con servizi pagamento consegna. Tel. 599.657.

ABBISOGNAMI in Torino o prima cintura alloggio di 2-3 camere e cucina possibilmente zona semicentrale presto pagamento. Tel 473.0118.

ACQUISTO direttamente da privato alloggio libero subito oppure liberabile di 1-2 camere purchè piano alto con ascensore. Tel. 481.114.

ACQUISTO in Torino possibilmente zona Francia Parella Pozzo Strada 2-3 camere servizi anche occupato pago in contanti. Telefonare 740.489.

CASA in blocco compero pago contanti in Torino o prima cintura oppure alloggi da rendita anche occupati tel. 304.814.

CERCASI acquistare 2 camere cucina o tinello libero in qualsiasi zona Torino pagamento per contanti. Tel. 532.409.

CERCO in Torino o prima cintura alloggio di 2-3 vani più servizi. Pagamento contanti. Telefonare 585.912.

CONIUGI pensionati cercano alloggetto 2 camere servizi in Torino libero anche in estate. Telefonare 537.421.

DIRIGENTE industriale cerca in Torino per acquisto alloggio signorile salone 2/3 camere bisogno box eventuale. Tel. ore pasti 328.563.

GRUGLIASCO Collegno - Cascine Vica acquisto alloggio libero 1-2 camere tinello e servizi pagamento immediato. Tel. 539.181.

IMMOBILIARESANPAOLO

acquista direttamente appartamenti, ville, case in Torino e cintura. Tel. 505.000.

LIBERO entro gennaio acquisto alloggio libero 2/3 camere servizi pagamento in contanti. Tel. 539.181.

MEDICO acquista alloggio uso abitazione 3/4 camere cucina semi centrale pagamento in contanti intermediari. Tel. 598.898.

MONOLOCALE acquisto in Torino libero presto anche da ristrutturare spesa massima 22 milioni. Telefonare 473.0118.

NUOVO o recente acquistasi appartamento possibilmente in palazzina dintorni Torino: salone 2 camere e cucina. Telefonare 531.114.

PRIVATAMENTE compero casetta in Rivoli o dintorni. Tel. pasti 749.2131.

PRIVATAMENTE acquisto alloggio 2-3 vani recente in Torino pagamento contanti tel. ore pasti 615.591.

PRIVATO acquista appartamento libero/occupato: 2 camere cucina ingresso bagno, in buono stato, casa signorile. Telefonare 301.675.

PRIVATO acquista in Torino 1-2 camere tinello pagamento contanti. Tel. 657.967, ore pasti.

PRIVATO ricerca urgentemente due tre vani servizi zona S. Milano, B. Vittoria, Madonna di Campagna. Pagamento contanti. Tel. 541.482.

PROSSIMI sposi cercano camera tinello servizi libero in Torino o prima cintura pagamento contanti. Tel. 535.211.

SEFIM e.r.l.

servizi fiduciari immobiliari vende in brevissimo tempo i vostri immobili in Torino o provincia o li acquista direttamente. Si garantisce competenza e pagamento in contanti. Telefonare 487.741 interno 11.

SIMPATIA 80

Moncalieri tel. 606.2357. Volete vendere subito e bene i vostri immobili realizzando in contanti affidateci l'incarico di vendita.

URGENTI acquistare 1-2 camere con servizi in qualsiasi zona Torino e zone limitrofe. Tel. 539.181.

VILLA uni o bifamigliare cercasi urgentemente zona collinare e cintura Torino pagamento rapido in contanti. Telefonare 519.828.

30 GIORNI

UNION CASE

data inizio è tutto quel che vi chiede il Gabbiano per vendere il vostro alloggio Union-Case 549.777.

19 Vendita alloggi

A.A.A. CENTRALEDILE vende corso Grosseto recente signorile 2 camere tinello cucinino bagno sufficienti 30 milioni contanti resto mutuo. Telefonare 532.409.

A.A.A. CENTRALEDILE 530.163 vende libero a Cascine Vica corso Francia signorilissimo recente ampio (110 mq) soggiorno 2 camere cucinetta bagno volendo box.

A.A.A. CENTRALEDILE vende a Rivalta libero subito recente signorile 2 camere cucinotta abitabile sufficienti 17 milioni contanti resto mutuo. Tel. 530.163.

A.A.A. CENTRALEDILE 530.163 vende Santa Rita recente camera tinello cucinino bagno termo ascensore sufficienti contanti 13 milioni resto mutuo.

A.A.A. CENTRALEDILE vende presso corso Traiano recente camera tinello cucinino bagno termo ascensore sufficienti 14 milioni 500 mila contanti resto mutuo. Tel. 532.409.

A.A. LIBERO corso U. Sovietica (adiacente) con tale auto: camera tinello cucinino. L'Istituto 517.591.

A.A. LIBERO panoramicissimo nuova costruzione (pochi minuti da corso Orbassano) ampio soggiorno 2 camere cucinetta abitabile ampi balconi, 72 milioni 500 mila. L'Istituto 517.591.

A.A. S. RITA in ottima posizione: camera tinello cucinino affittato, 17 milioni. L'Istituto 517.591.

A.A. SERIM vende piazza Massaua appartamento camera cucina bagno ingresso 21 milioni dilazionabili. Tel. 519.801.

A.A. SERIM vende centralissimo via Cavour ampio 3 camere cucina bagno ingresso 25 milioni 500 mila. Tel. 519.801.

A.A. SERIM vende attico libero Torino Esposizioni salone 3 camere cucina ampio terrazzo. Permute. Tel. 519.801.

A.A. SERIM vende via Balme stessa casa convenienti camera cucina 5 milioni 400 mila; 2 camere cucina servizio interno 11 milioni 800 mila. Tel. 519.801.

A.A. ZONA piazza Rivoli adiacenze: camera tinello cucinino affittato a L. 40 mila, 21 milioni 500 mila. L'Istituto 517.591.

A.A. ZONA S. Rita monocamera con bagno ed accessori, attualmente affittata, 11 milioni. L'Istituto 517.591.

A.A. 700 mt corso Francia Grugliasco alloggio moderno libero; piano alto: 2 ampie stanze cucinotta posti macchina, 39 milioni facilitando vendesi. Telefonare 789.132.

A. CASA-NOVA libero Settimo alloggio di: camera tinello cucinino bagno, costruzione recente, L. 29 milioni. Telefonare 337.634.

A. CASA-NOVA

libero a Cascinette alloggio in villa bifamiliare 150 mq ampio terrazzo box auto e giardino. Telefonare 386.916.

A. CASA-NOVA libero Cascine Vica adiacente corso Francia alloggio di 2 camere tinello cucinino e box auto. Telefonare 386.916.

A. CASA-NOVA libero Barriera di Milano piccolo attico di camera cucina bagno terrazzo e ampia soffitta tel. 386.916.

A. CASA-NOVA libero via Foligno Madonna di Campagna appartamento al 3° piano di cucina camera letto e bagno. Tel. 337.634.

A.C.S. libero piazza Bengasi panoramico: camera tinello angolo cottura, 34 milioni, dilazioni. Telefonare 835.135 - 882.137.

IL PIOSSASCO alloggio libero subito recente signorile 2 camere tinello cucinino parco giochi Selim vende. Facilitazioni di pagamento. Telefonare 487.741.

A. SEFIM 473.0387 Nichelino vende libero subito recente camera tinello cucinino termo bagno sufficienti 26 milioni 600 mila resto mutuo.

A. SEFIM 473.0387 vende libero piazza Repubblica 2 camere cucina soggiorno bagno 18 milioni 500 mila contante resto mutuo.

A. SEFIM 473.0387 vende in Moncalieri (strada Carignano) alloggio libero in palazzina 2 camere tinello cucinino box auto sufficienti 30 milioni 500 mila.

A. SEFIM 473.0387 vende zona Crocetta signorile ingresso 2 camere salone tinello cucinino servizi 74 milioni 500 mila. Facilitazioni di pagamento.

A. SEFIM 473.0387 vende libero pressi Regio Parco camera cucina servizio 8 milioni 500 mila contante resto mutuo.

A. SEFIM 473.0387 vende libero corso Grosseto alloggio e monocamera con servizio per complessivi 160 mq. Pagamento facilitato.

A. SEFIM 473.0387 vende zona Francia alloggio libero 4 camere cucina servizi cantina e soffitta 74 milioni 500 mila. Pagamento facilitato.

A. SEFIM 487.741 vende libero subito in Santa Rita alloggio 2 camere cucina angolo cottura fermo bagno: Facilitazioni.

A Settimo in villa bifamigliare nuova vendo libero alloggio 200 mq box giardino, 120 milioni incluso mutuo. Telefonare 610.836.

A Gassino vicinanze casa bifamigliare libera 4800 mq terreno pianeggiante servizi bus. 86 milioni. Dilazioni. Telefonare 532.789.

A L. 6 milioni 500 mila più mutuo camera cucina zona Vanchiglia tel. 383.445.

ADIACENTE Fiat Mirafiori piano alto luminoso ascensore riscaldamento alloggio occupato soggiorno 2 camere cucinino servizi L. 32 milioni tel. 531.005.

ADIACENTE parco Rignon S. Rita liberi stessa casa vendonsi alloggi 1-2-3 camere tinello cucinino bagno stabile signorile. Tel. 503.340 591.220.

ADIACENTE strada S. Mauro in nuova e tranquilla costruzione anche liberi camera tinello servizi. Monolocali con servizi adatti per abitazione riservata e investimento alto reddito. Fiduciaria Immobiliare 556.956.

ALLOGGETTO via dei Quartieri angolo Garibaldi camera cucina servizi interni attualmente occupato 15 milioni 500 mila. Aasta 590.807 - 597.774.

ALLOGGI 1/2 camere cucina bagno zona San Paolo pressi Lancia vendonsi. Tel. 502.340.

ALLOGGIO libero: camera tinello cucinino ingresso servizi zona piazza Bengasi, vendo L. 30 milioni. Telefonare 534.954.

ALLOGGIO liberabile: 3 camere tinello cucinino posto auto giardino condominiale Cascine Vica vendo L. 58 milioni. Telefonare 534.954.

ALPIGNANO camera tinello cucinino libero subito dilazioni vende società V. & V. Snc Pianezza via Torino 16. Telefonare 967.3153.

ANSELMO libero vende zona corso Brescia camera tinello cucinino servizi sufficienti 8 milioni e dilazioni. Tel. 300.595.

APPARTAMENTI centro in stessa casa a prezzi economici via Principe Tommaso: 2 camere cucina bagno, 5 milioni contanti, 4 milioni mutuo fondiario, 4 milioni dilazionabili; 3 camere cucina bagno, 6 milioni contanti, 4 milioni 600 mila mutuo fondiario, 5 milioni 400 mila dilazioni. Fiduciaria Immobiliare 556.956.

APPIA vende corso Francia alloggio 3 camere salone cucina 2 servizi 130 mq piano alto casa recente 113 milioni 517.269.

APPIA vende libero in Grugliasco 2 camere cucinotta servizi lavanetta e muri negozio 40 mq comunicanti abitazione 70 milioni facilitazioni tel. 532.745 517 269.

AVETTA vende via Gobetti piano alto alloggio di saloncino 3 camere cucina servizi solaio. Telefonare 532.192 - 532.558.

AVETTA vende via Garibaldi alloggio di mq 420 divisibili prezzo interessante tel. 532.192 532.558.

BARRIERA Milano (via Cigna) 2 camere cucina servizi terrno ascensore 28 milioni 500 mila Cobeni 548.426/532.210.

BRUNO recenti: 3 camere cucina, 27 milioni, più box 8 milioni. Telefonare 532.760 - 531.927.

BRUNO via Trana vendonsi alloggi in palazzina di 2 camere saloncino cucina bagno giardino privato box da L. 68 milioni 500 mila mano mutuo Crimea SMC. Tel. 655.479.

CANTOIRA appartamento in villa bifamiliare di 2 camere soggiorno cucina giardino ottima posizione Casa-Nova 920.9705.

CASABIANCA libero subito zona San Paolo, recente: camera tinello cucinino servizi, L. 45 milioni dilazioni. Telefonare 531.310.

CASALEGNO A corso Unione Sovietica libero mq 120 saloncino 2 camere tinello cucinino servizi cantina L. 135 milioni mutuo fondiario. Tel. 838.444.

CASALEGNO B Moncalieri (To) libero recente 2 camere tinello cucinino servizi camera box auto L. 65 milioni mutuo fondiario. Telefonare 638.444.

CASALEGNO C Moncalieri (To) recente camera tinello cucinino servizi cantina L. 26 milioni 500 mila mutuo. Tel. 838.444.

(continua)

AUTOMOBILI D'OCCASIONE

alcuni esempi:

ALFASUD 5M	1980	L.3460.000	MINI DETOMASO	1978	L.2.700.000
ALFETTA 1.6	1978	L.6460.000	127 SPORT	1980	L.3.860.000
FIAT 132 1.6	1978	L.3.960.000	BETA COUPÉ 1.3	1977	L.4.460.000
CITROEN GSX	1978	L.3.360.000	GIULIETTA 1.8	1979	L.7.560.000
GIULIETTA 1.3	1978	L.5.860.000	ALFASUD 4 MARCE	1979	L.2.950.000
LANCIA BETA 2.0 BN	1976	L.2.260.000	A 112 ABARTH	1978	L.2.360.000
OPEL RECORD 2.0 D	1978	L.5.960.000	TALBOT HORIZONT 1.3	1980	L.4.300.000
FIAT 132 2.5D	1979	L.6.360.000	FIESTA 1.1 GHIA	1978	L.2.980.000
GOLF GLD	1977	L.3.460.000	GOLF GTI	1980	L.6.420.000
A 112 ELITE	1979	L.3.260.000	BMW 320	1979	L.7.680.000

e 2 MILIONI gratis

pagabili in 12 mesi senza interessi

offerta valida fino al 23/12/80

SOGEA Tel. 329.93.33

V.A.R.TO Tel. 65.83.83 - 51.26.76 - 26.44.01

JUVE

Un Causio umile pur di tornare nel giro della Nazionale

«Accetto anche la panchina»

Parliamo ancora un po' di Causio, anzi parliamo con Causio del passato prossimo, del presente e del futuro.

— Che effetto fanno gli elogi dopo le critiche?

«Caso mai dovrebbe chiedermi che effetto fanno le critiche. Di elogi ne ho avuti tanti in questi anni. E' chiaro comunque che fa sempre piacere riceverne».

— Ci si aspettava una sua prova d'orgoglio, che sopisse le polemiche delle scorse settimane, ma d'ora in poi quale Causio dovremo attenderci?

«Intendiamoci, io non devo dimostrare niente. Adesso sono tranquillo, solo questo conta. La serenità è alla base di tutto. Ci puoi essere con le gambe, in campo, ma se la testa è altrove non c'è nulla da fare: si annaspa e si finisce con l'innervosirsi sempre più, sbagliando tutto».

— Adesso però i maligni sosterranno che la Juve è stata grande con la Pistoiese, una squadra di vecchietti.

«Dicano pure. Io ribadisco che dopo il nostro primo tempo di domenica avremmo messo in ginocchio qualsiasi squadra. Non voglio far nomi perché sarebbe antipatico. Atteniamoci ai fatti: combinazione avevamo di fronte la Pistoiese».

— Trapattoni ha elogiato la sua professionalità. Il riconoscimento rivoltole dal suo allenatore è stato interpretato come un atto pubblico di riconciliazione tra voi. Lei cosa ha da dire?

«Ho apprezzato moltissimo le parole di Trapattoni. Lavoriamo insieme da cinque stagioni e si è stabilito tra di noi un rapporto bellissimo che non è proprio il caso di incrinare adesso».

— Causio e la Juve: nelle scorse settimane è stato ventilato un vostro possibile divorzio a fine stagione. Vi ha accennato anche lei...

«In quei giorni mi hanno fatto dire tante cose che non mi sono nemmeno sognato di pensare. Ho saputo dai giornali di essere stato intervistato da tizio e da caio».

— Comunque, domenica, al termine dell'incontro con la Pistoiese, lei ha ribadito la sua fedeltà alla maglia bianconera, ma se dovesse essere ceduto dove preferirebbe giocare?

«Sceglierei sempre e solo la Juve».

— Tocchiamo un altro argomento, quello della nazionale. A quanto pare Bruno Conti sta convincendo con la maglia numero sette sulle spalle. Allora come la mettiamo?

«Che posso dire di Bruno Conti nella mia posizione? Posso solo elogiarlo. Quanto a me, la squalifica è ormai un ricordo e, se Bearzot riterrà opportuno riconvocarmi dopo il "Mundialito", io ne sarò entusiasta, dispostissimo a sedere anche in panchina».

— Il 1980 sta per andarsene, trascinandosi i ricordi di una stagione che non è stata molto fortunata per lei. Varrà anche per Causio il detto «anno nuovo vita nuova»?

«Ogni anno si dice così di tutti, poi non cambia niente. Voglio dire che le parole non bastano, che occorrono i fatti. La classe è un fatto e se non ce l'hai non possono regalartela le parole. Io sono di questo avviso: si discutano pure Bettega, Causio o altri che fanno notizia, ma poi i conti sono ugualmente destinati a tornare. Anche nel calcio non si inventa niente».

— Qualcuno dei suoi compagni ha detto che il vero campionato comincerà a gennaio. E' d'accordo?

«Non si può dire. Di certo finiranno le soste e sul ritmo si vedrà chi sarà in grado di reggere meglio».

— Noi invece insistiamo. Sette squadre in due punti, escludendo il Napoli che deve recuperare oggi l'incontro con il Brescia: giochiamo ai pronostici.

«Non ne vorrei fare. E' presto. Ci sono tante squadre che possono ancora dire la loro. Il Torino è una squadra molto maturo e poi c'è molto equilibrio. Mi lasci dire che così il campionato è più avvincente per i tifosi. Noi tutti ci aspettiamo la fuga di una squadra, ma penso proprio che sarà difficile per chiunque riuscire in questo intento».

— Ma la Juve? Sembra aver ritrovato la sua vena migliore e con il gioco anche i gol. Non si sente di far promesse?

«Se ci si montasse la testa si ritornerebbe ai livelli di rendimento di due mesi fa. Molto meglio che noi si vada avanti tranquilli senza far troppo rumore sui nostri progetti. Posso solo dire che si vuol vincere qualcosa, che ne abbiamo tutti una gran voglia. Questo è ormai il terzo anno di carestia per noi, Coppa Italia a parte. Non è da Juventus tirarsi in disparte per troppo tempo».

Alberto Gaino

Giocano anche Breitner, Rummenigge, Del'Haye, Hoeness

Milaninter-Bayern show pro terremotati

Rummenigge mentre segna un gol ai campionati europei svoltisi in Italia

MILANO — Riflettori accesi su una partita che promette emozioni e gol a grappoli. Questa sera a San Siro una mista Milaninter affronta i tedeschi del Bayern di Monaco in una amichevole il cui incasso sarà devoluto alle genti del Sud Italia provate dal terremoto.

Un incontro di «stelle» tra i rappresentanti del miglior calcio europeo (la Germania Ovest ha vinto infatti il titolo ai recenti campionati) e quelli di due squadre tra le più titolate in campo nazionale, anche se in questo momento alquanto in ribasso. I protagonisti promettono emozioni e c'è da augurarsi che sia veramente così, che per una volta si lasci da parte la prudenza per offrire veramente ai tifosi milanesi, che accorreranno numerosi al Meazza proprio per dare maggior significato a questa manifestazione benefica, scampoli di vero calcio.

Bersellini e Giacomini si sono consultati a lungo e per non scontentare nessuno, hanno deciso di schierare nei due tempi formazioni diverse proprio per consentire un po' a tutti di giocare. I tedeschi, vincitori di tre Coppe dei Campioni, una Coppa delle Coppe ed una Intercontinentale, possono essere considerati in questo momento i più forti in Europa. Capaci di praticare un gioco spiccatamente offensivo, hanno in Breitner, Rummenigge, Dieter Hoeness e Del'Haye le maggiori individualità.

Essendo una partita a scopo benefico non ci saranno biglietti omaggio ed anche presidenti e giocatori pagheranno l'ingresso. Il Comune di Milano infine non percepirà neppure una lira per le spese di affitto dello stadio.

TORO

D'Amico sempre più polemico con il commissario tecnico Bearzot

«L'azzurro non m'interessa»

Adesso al Torino è tornata di moda la parola scudetto. Viene pronunciata sottovoce, per scaramanzia, senza trionfalismo. Ma è evidente che il successo di Napoli ha galvanizzato l'ambiente, ha ridato fiducia. «*In corsa ci siamo anche noi*», dicono i granata, dopo che i fatti hanno finalmente rilanciato le loro quotazioni in campo nazionale. Napoli è stata un'iniezione di prorompente fiducia per tutti, ma in particolare per Vincenzo D'Amico, che dopo aver disputato una prestazione maiuscola mercoledì scorso in Coppa contro il Grasshoppers ha saputo «replicare» alla grande in campionato. E' lui, insieme con Pulici, l'uomo del rilancio granata. E «Vincenzino» ne approfitta, concedendosi perfino una personale polemica con Bearzot.

«*Mi aveva lasciato intravedere allettanti prospettive* — protesta D'Amico prima di scendere in campo per l'allenamento — *ed invece i fatti non sono seguiti alle parole. Bearzot improvvisamente non mi ha più convocato, senza nemmeno spiegarmi perché. Agli altri abitualmente telefona per comunicare le proprie intenzioni; a me, nel periodo in cui sono stato tra gli azzurri, non ha mai nemmeno detto buongiorno o buonasera. Sono finito due volte in tribuna, e poi sono stato addirittura escluso dai convocati, senza conoscerne le ragioni*».

«*In Lussemburgo* — prosegue D'Amico — *Bearzot aveva annunciato a tutti che sarebbe toccato a me il compito di sostituire lo squalificato Causio. Poi improvvisamente si è messo a dire che non sono adatto al gioco della nazionale perché so stare soltanto sulla fascia destra. Evidentemente crede che sia così perché gioco con il numero 7 nel Torino. Invece è una stupidaggine. Io svolgo ben altri compiti. Comunque non sono il tipo che dice "sissignore" per rimanere nel giro. Sinceramente a me questa nazionale non interessa più, non me ne frega nulla. Anche se sono sempre stato un grande tifoso della squadra azzurra e se fino a qualche tempo fa avrei fatto di tutto per poterci entrare*».

Chiusa la polemica, parliamo del campionato. Il Torino ha dato un importante balzo in avanti e domenica è atteso all'esame-Inter. Un esame importante per entrambe le squadre. D'Amico non crede che i nerazzurri siano in crisi. «*E chi l'ha detto?*», replica. «*Non bastano un paio di risultati altalenanti per giudicare una squadra. Secondo me l'Inter rimane, con la Roma, una delle più autorevoli candidate allo scudetto, se non la più pericolosa in assoluto. Ma attenzione, c'è anche la Juventus, in netta ripresa. E poi ci siamo noi, che dobbiamo soltanto diventare più continui. Vedo un "poker" di squadre in lizza per il titolo. E credo che rimarrà fino al termine, indipendentemente dal risultato di domenica a San Siro*».

E' questa, con alcune lievi varianti, anche l'opinione degli altri granata che abbiamo sentito sull'argomento.

«*L'essenziale* — spiega Paolo Pulici — *è che il Torino sia continuo come non sempre gli è riuscito finora. Io non credo che Inter, Roma e Juventus siano imbattibili. Sarà un bel duello, in cui potrebbe inserirsi forse anche qualche altra squadra. Noi comunque possiamo tenere il passo di chiunque, non abbiamo paura*».

«*Quest'anno* — aggiunge Zaccarelli — *non c'è una squadra guida. E' un campionato strano, che comincerà sul serio soltanto dopo il Mundialito. Soltanto allora si potranno stabilire le autentiche forze. Inter e Roma hanno avuto qualche problemuccio, come del resto noi e la Juventus. Ma hanno saputo limitare i danni, quindi si propongono come valide antagoniste alle due torinesi. Noi ci siamo ripresi, l'importante è non sciupare tutto a Milano con un risultato negativo. Ma non credo che succederà*».

«*Per non perdere* — conclude Terraneo — *bisogna andare a San Siro senza paura. Personalmente sono d'accordo con i miei compagni, con una sola eccezione: non vedo la Roma favorita per il titolo. Se dovesse vincere, allora vorrebbe proprio dire che sarà stato un campionato scadente. Ma non ci credo. La Roma non ha un gioco da scudetto. Non parliamo di sorpresa come accadde al Torino cinque anni fa: allora il Torino giocava un gran calcio, meritava ampiamente il primato. La Roma no. Piuttosto vedo bene l'Inter e la Juventus, che non mollano. Per me sarà un duello a tre. Con il Torino in buona posizione, a patto che sappia mantenere le premesse. Abbiamo già fatto un grosso passo avanti non subendo contraccolpi negativi dall'eliminazione di Coppa, manifestazione su cui puntavamo moltissimo. Adesso bisogna continuare*».

Gino Brandi

Guinaldo sfida il campione d'Europa

Stasera Martinese con un picchiatore

Ultimo appuntamento del 1980 con un campionato d'Europa di boxe per tv, stasera alle 22,15 sulla Rete uno in «Mercoledì sport». Con la fondata speranza (ma non la certezza) che Giuseppe Martinese riesca a concludere l'anno in bellezza, fermando la «frana» dell'ultimo mese di pugni chiusosi — per il pugilato italiano — con un bilancio fallimentare di quattro sconfitte su cinque titoli europei.

L'impegno per il pugliese di Senigallia (nato a Gallipoli ma residente da anni nelle Marche) non è dei più facili. Stasera, sul ring di casa, Martinese mette in palio volontariamente per la prima volta la corona continentale dei superleggeri conquistata nell'agosto scorso a spese del negro britannico McKenzie. Il suo avversario è Antonio Guinaldo, 27 anni, campione di Spagna della categoria, 38 incontri all'attivo con 34 vittorie, tre sconfitte ed un pareggio. Il pugile di Salamanca è nella categoria delle 140 libbre (kg 63,503) da poco più di un anno, dopo aver militato tra i superpiuma ed i leggeri, fallendovi due tentativi europei, dapprima col norvegese Paulsen poi con l'attuale campione del mondo Jim Watt, autore dell'unica sconfitta prima del limite della sua carriera.

In genere, per una difesa volontaria si sceglie un avversario su misura, tale da non trasformare l'impegno in un effettivo rischio. Guinaldo, buon combattente, abile incontrista, ma privo di pugno, sembrava rispondere a queste caratteristiche. L'esito dell'ultimo combattimento disputato dallo spagnolo, contro il campione nazionale della categoria superiore Carlos Morales, ha fatto scoprire un Guinaldo picchiatore, dandogli la prima vittoria per k.o. della sua carriera.

Questo è un significativo segnale d'allarme per Martinese, di cui si è fatto carico il manager del campione d'Europa, Silverio Gresta che, nelle dichiarazioni della vigilia si è espresso con una prudenza che confina abbastanza con la paura. V'è forse il timore, non palesato ma palpabile, che Martinese si sia preparato appena al cinquanta per cento considerando Guinaldo un avversario di comodo, del quale sbarazzarsi facilmente?

L'incertezza del match sta tutta in questo interrogativo. Se Martinese fosse sul ring quello che il 27 agosto ha implacabilmente demolito il negro McKenzie, con tutta la sua carica agonistica e la sua disperata volontà di riuscire, per il «señor» Guinaldo ci sarebbe inesorabilmente disco rosso. Ma se il pugile pugliese si fosse concesso qualche distrazione supplementare pensando ad un avversario facile, potrebbe anche pagarla cara sul ring.

Gianni Pignata

I tiratori di Stradella non possono allenarsi

Poligono inagibile

VOGHERA — I «tiratori» della sezione di Stradella della Associazione tiro a segno nazionale (900 soci e una ventina di campioni nazionali tra cui Carlo Coccia, pistola, Walter Rossato e Claudio Lombardini, carabina) non possono più allenarsi e forse dovranno rinunciare alla partecipazione a due gare internazionali di carabina in Finlandia a febbraio e a Bucarest in primavera.

Il poligono dotato di nuove linee di tiro è pressoché inagibile d'inverno, anche perché manca di un impianto di riscaldamento e di illuminazione. La Provincia ha sospeso i contributi finanziari ed il Comune non ha ancora risposto ad una richiesta di fondi. I soci più appassionati, a proprie spese, hanno reso agibili quattro linee di tiro solo per pistola e carabina ad aria compressa, mentre sono inutilizzabili le rimanenti cinque linee per le quali sono necessari due milioni.

Inoltre dovrebbe essere sistemato il poligono per consentire il tiro alla pistola di grosso calibro che darebbe modo di allenarsi a carabinieri e guardie giurate, ma per questi lavori occorrono 20 milioni e la sezione non sa dove trovarli.

r. g.

CANTINA SOCIALE del NEBBIOLO

(cooperativa fra viticoltori)

VEZZA D'ALBA - fraz. Borbore
Tel. (0173) 65040

I nostri vini sono frutto della selezione delle migliori uve di

300 SOCI PICCOLI COLTIVATORI

del Roero. Le trattiamo con cura e imbottigliamo vini fini

NEBBIOLO D'ALBA
BARBERA D'ALBA
FAVORITA

Vendiamo a privati in bottiglie e damigiane.
Siamo aperti anche la DOMENICA MATTINA.

VI ASPETTIAMO
PER UNA DEGUSTAZIONE GRATUITA

AutoGrup s.p.a.
CORSO GIULIO CESARE 334 - TORINO - TEL. 20.28.33
VASTO ASSORTIMENTO AUTOVEICOLI USATI DI TUTTE LE MARCHE
E TIPI BENZINA E DIESEL VENDESI CON LA FORMULA
SODDISFATTI o RIMBORSATI
Inoltre finanziamenti gratuiti del 40% per 12 mesi.
Aperto tutti i giorni compreso il sabato fino alle 19,30

Robe di Kappa-Asti Riccadonna, stasera (20,30) derby di pallavolo

«Zlati»-Valchev sfida nella sfida

Bertoli, punto di forza della Robe di Kappa

Una matricola con ambizioni

ASTI — Robe di Kappa e Astiriccadonna si affrontano in un derby che avvicina due città sportivamente lontane per tanti

E' una rivalità nuova, ricca di spunti interessanti; da una parte ecco rete i campioni d'Italia e d'Europa che hanno vinto tutto e promettono di vincere ancora, dall'altra una matricola di provincia che ha saputo programmarsi in pochi anni una rapida ascesa sino ad arrivare alla massima del volley nazionale.

La storia della formazione astigiana inizia nel 1969 nella palestra del liceo scientifico, grazie alla passione di un gruppo di studenti molti dei quali, presidente in testa, si trovano oggi a reggere le sorti della società in veste di dirigenti.

Il boom della pallavolo in quegli anni era ancora lontano; in città il tifo era tutto per la Pallacanestro Saclà che iniziava la scalata alla massima serie. I beniamini degli sportivi erano i cestisti Caglieris, Riva e Merlati e c'era certo Antognoni, calciatore dai piedi d'oro che aveva appena fatto le valigie per Firenze. Quasi nessuno a poche parole si era accorto che la Voluntas, così si chiamava la neonata squadra, stava facendo sul serio. Prima la serie D, poi la promozione in C sino alla serie B e nel campionato 1977/78 la promozione in A 2. Due anni nella serie A dei «poveri» prima con l'abbinamento Pivato e poi con quello Gisalumi e quest'anno il salto nella massima serie.

Arrivati in A 1 bisognava fare il possibile per restarci il più a lungo possibile. Primo passo su questa strada l'ingaggio dell'allenatore Nino Cuco, 36 anni, braccio destro in nazionale di Carmelo Pittera, e rappresentante molto in vista della nuova generazione dei tecnici della pallavolo di casa.

I quadri tecnici, a fianco dei confermati Peru, Bonola, Sardi, Martino, vengono rinforzati con l'ingaggio di Gobbi, nazionale Under 23 del Pescara, di Franco Magnetto che stasera si ritroverà di fronte i vecchi compagni di squadra, e di Eli Valtchev, talento bulgaro, medaglia d'argento a Mosca e trecento volte nazionale, che avrà come con la maglia della Robe di Kappa e connazionale Zlatanov, altro «santone» del volley internazionale.

Un organico potenzialmente di prim'ordine è l'unico punto interrogativo della giovane età dei suoi componenti. Alla vigilia del campionato arriva anche un sostanziale abbinamento tra Riccadonna di Canelli un «matrimonio» che è qualcosa di più di una semplice sponsorizzazione nei confronti di uno sport giovane e soprattutto in ascesa «ma è la dimostrazione tangibile — spiegano i responsabili dell'azienda — attraverso la propaganda di un marchio tipico della nostra terra, di sorta di comunione e sociale che si spera sempre più salda, fra la provincia agricola (Canelli) e la città (Asti)».

Si parte così grosse e fondate ambizioni, anche se un calendario difficile e il pesante scotto dell'inesperienza costringono a gettare acqua sugli entusiasmi. Ma dopo la trasferta di Loreto e la vittoria col Palenghi i miglioramenti sono evidenti e la salvezza dovrebbe sfuggire. Di vincere questa sera non si parla nemmeno, sarà stesso una gara importante per tanti altri motivi.

f. c.

Primo derby tutto piemontese nella A1 di pallavolo. Di fronte sul parquet del Palasport torinese (ore 20,30) Robe di Kappa e Asti Riccadonna in una partita misteri. Infatti se da una parte è ovvio che i torinesi non dovrebbero trovare eccessive difficoltà a superare la formazione astigiana che sta pagando il suo ruolo di matricola a caro prezzo, è altrettanto chiaro che i ragazzi di Cuco sanno tutto il possibile sui campioni d'Italia avendoli incontrati più riprese durante il precampionato.

Anzi, nota curiosa, Riccadonna è l'unica squadra italiana che quest'anno sia riuscita a batte la Robe di Kappa. L'exploit, seppure a livello amichevole, risale ad un incontro disputato a Torino e vinto per 3-2. Un precedente significativo, anche se i torinesi erano ancora alla ricerca della miglior soluzione di gioco, dopo la partenza di Lanfranco. Indubbiamente quindi questi astigiani sono da affrontare con le dovute cautele. Oltre tutto l'allenatore Nino Cuco è stato fino quest'estate vice di Carmelo Pittera, tecnico della Nazionale, quindi conosce alla perfezione i vari Bertoli, Dametto, Borgna (stasera assente per infortunio) e studierà le contromisure migliori per arginare la loro potenza.

Altro dato significativo il duello tutto bulgaro tra Zlatanov e Valtchev, nonché la presenza di Magnetto, mandato in provincia e cercare sicurezza. Qualche problema psicologico potrebbe accusare «Slati», che ancora non è quando potrà rivedere la moglie ed il figlioletto tuttora bloccati in Bulgaria dalle lungaggini burocratiche.

Insomma gli ingredienti per fare di questo match un qualcosa di molto gustoso I rischi spettano tutti alla Robe di Kappa, che scende in campo con l'obbligo di dare spettacolo. Bertoli, giocatore esploso prepotentemente quest'anno, vede comunque una squadra concentrata al massimo: *«Anche perché* — spiega il terribile "martello" dei torinesi — *con l'assenza di Piero Rebaudengo dobbiamo stringere i denti e garantire il massimo aiuto a suo fratello Paolo. Con Piero ci intendiamo ad occhi chiusi, con Paolo invece si è sempre in tensione perché non tutte le palle arrivano "pulite", anche il ragazzo ha indubbie doti per sfondare. Per ora comunque manca di esperienza, quindi abbiamo dovuto abbandonare certo tipo di gioco imprevedibile a noi abituale, per badare al sodo»*.

Secondo Bertoli questa squadra non ha segreti particolari: *«Se giochiamo così, se finora abbiamo fatto il vuoto, il merito è solo dell'intesa che è tra tutti noi. Non serve avere "stelle" se poi manca l'affiatamento. Sotto questo aspetto le altre squadre hanno molto da imparare»*.

Indubbiamente la marcia regolare dei campioni non lascia spazio alle speranze della «*Già* — prosegue ancora Bertoli — *sembra che tutti giochino per noi. Solo il Santal può insidiarci, ma mi pare che agli emiliani manchi proprio quello spirito di gruppo di cui parlavo prima»*.

Bertoli teme la partita questa proprio per l'«eccessiva familiarità instauratasi tra le due società, ma ritiene che i veri pericoli arriveranno con il nuovo anno. Dal 5 al gennaio infatti, i torinesi disputeranno sei partite decisive per campionato e Coppa Campioni: *«Con il Cska partiamo battuti* — conclude il friulano dalla "mano pesante" — *ma ci giocheremo fino in fondo le nostre possibilità. In campionato invece, superate queste insidiose trasferte di inizio anno, non dovremmo più rischiare molto. Per noi il cammino sarà poi tutto in discesa»*.

Vergnano

Per la rappresentativa piemontese

Promozione: a Ivrea Novara contro Cuneo

Superata positivamente la prima parte selettiva, il Commissario Tecnico della rappresentativa piemontese di Promozione, Dino Raviola, dopo aver meglio chiarito le idee, passa alla fase successiva.

Domani, inizio ore 15, al «Pistoni» di Ivrea, ci sarà l'atteso confronto fra i selezionati del girone (novarese) e quelli del girone B (cuneese).

«Le sono procedendo per il meglio — — e di questo devo ringraziare indistintamente società e tecnici coi quali sono in buon rapporto per poter disporre di un gruppo all'altezza della competizione. I molti giovani inseriti stabilmente in squadra, mi hanno permesso una "panoramica" ragguardevole. Puntiamo ad un "Torneo delle Regioni" da protagonisti e per questo sto lavorando con un'ottica particolare».

I giocatori che saranno a Ivrea — segue il c.t. — non si devono considerare esclusi. Per alcuni ruoli già i "sicuri", per il verrò gente. Così, all'inizio nuovo, altro raduno e soltanto dopo, farò la scelta dei 20-22 giocatori nell'ultima scenderanno poi i 18 definitivi».

I per Ivrea, ritrovo ore 14 per il A: Giuliano (Cossatese); e (Crescentino); Brigila (Farese); Albino, Colombo, Paccagnan e (Gozzano); Mingrino e Zardi (Gravellona); Ferraris (Grignasco); Castagneris, Fessia, Ma- e (Ivrea); Martinelli, Micell e (P. Donnas); Fasoli (Verbania).

Girone Bortolas (Acqui); La Rosa e Scaduto (Alpignano); Sciacca (A. Boschese); Ricciardi (Bacigalupo); oli (Cherasco); Bonglovanni, Nasta e Sinopoli (Cuneo); Origlia, Rotolo e Siragusa (Fossanese); Ferrua (Novese); (Savigliano); Barale, Miccoli, e Trivieri (Seo Borgaro).

Fumi

Torneo delle Province venerdì le convocazioni

Con la convocazione di una quarantina di giocatori Seconda, Terza Categoria e 23, s'inizia venerdì la prima in preparazione al Torneo Province. Il selezionatore Comitato Regionale, Rabino, i seguenti giocatori: Canavesio (Vinovo), Cavallo (Meroni C. V.), Riapoli (Lanzese), Pero (Junior Moncalieri), (Ozegna); Giachero (Rivoli-Rivolese), (Cenisia), Falbo (Meroni C. V.), Marsico (Meroni C. V.), Pamulli (Don Orione), Scarpelli (Junior Moncalieri); Aurigemma (Nolese), Martrogiacomo (Ciriacese), Manzoni (San Giusto), Bettale (Borgaretto); Giorsa (Eureka Settimo), Cappelletto (Meroni C. V.), Pengo (Lega Dora); Boggio (Forno), Matarozzo (Paradiso). Castellina (Foglizzo), Russo (Savonera); Loscluto e Paparusso (Meroni C. V.), Scaffidi (Cenisia), Brac- (Albiano), Perino (Lanzese), Forin (Junior Moncalieri), Papiro (Avigliana), Sierch (Don Orione); Ferrarese (Eure- Settimo), Vona (Pino na). Bambina (Paradiso), Tosin (Tonegliese); Incontrera (Eureka Settimo), Ienopoli (Meroni C. V.), Martino e Sco- (Pozzo Strada), Reano (Fogliz zo).

Questi giocatori dovranno trovarsi venerdì alle 14,30, campo «Lamet».

Forchetta blocca La Griglia

E' il ristorante Forchetta d'Oro a trasformarsi in un quale (si è alla nona giornata campionato Calcio Trofeo Montellori-Cepl, giocata scorso) ha incocciato il ristorante La Griglia. Si ferma così bruscamente la marcia che sembrava inarrestabile anche a stretta misura. (1-0) La Griglia resta a quota punti. Sempre in testa classifica del girone A, solitario.

Nulla fatto nell'incontro ha visto in il ristorante Da opposto formazione della Birreria Paolo, mentre partita con quattro reti (due parte) è stata quella disputata tra il Ristorante Lanternin ed il Firenze. Ancora pareggio (1-1) tra il Chriss Lampara ed il Salce.

Nel girone B, il Da continua ad occupare il posto fanalino un punto: gol (realizzando comunque rete della bandiera) Bar Cuba.

ha ripreso un po' vigore imponendosi, anche se misura, sul Reni. Gatto e Carlina hanno ottenuto il pareggio con rete per parte, senza né lo- né non hanno to meglio (0-0) il Tony's Casa del Caffè in campo con il Bar O'

Girone A: LA Grigila 12; Sorriso 10; Salce e d'Oro Lanternin e Lampara 7; Firenze 5; Birreria San 4.

Girone B: Martini 13; e 11; Tony's Caffè, O' Macchione e 10; e La Carretera 7; Da Ciacci 1.

MONTELLORI - NOVEMBRINO 1980 DAL 1° NOVEMBRE

Campionato di calcio tra bar e ristoranti

QUINTO TROFEO CEPT-MONTELLORI

IX GIORNATA

GIRONE A

Rist. Lanternin-Rist. Firenze 2-2
marcatori: Zambon 2 (Lanternin); Gioia-Giampaolo (Firenze)

La Griglia-Rist. Forchetta d'oro 0-1
marcatori: Fornaro

Rist. Silvano-Birreria S. Paolo 0-0

Criss Lampara-Bar Salce 1-1
marcatori: Giordano (Criss); Casassanta (Salce)
ha riposato: Rist. Sorriso

GIRONE B

Gatto Nero-Bar Carlina 1-1
marcatori: Marini (Gatto Nero)

Rist. F. Ciacci-Bar Cuba 1-3
marcatori: Ciampa 2 - Giermoleo (Cuba); Suman (Ciacci)

Torr. Casa del caffé-O'Macchione 0-0

Rist. Residence-Bar Martini 0-3
marcatori: Tucci 2 - Balducci

Rist. Reni-Rist. La Carretera 0-1
marcatori: Tucillo

freeleasing*

***la formula esclusiva per avere subito la tua**

ALFETTA 2.0 L

con L. **1.830.000** anticipo versione 2.0 L su strada al netto di IVA

*In pronta consegna con L. 1.830.000 in anticipo - canoni mensili totalmente deducibili da L. 456.000
Offerta valida fino al 31-12-1980
*«Free leasing» la formula che permette notevoli vantaggi fiscali a società, commercianti, liberi professionisti, artigiani, rappresentanti, un'iniziativa:

V.A.R.TO Alfa Romeo **V.A.R.TO**

Tel. 65.83.83 - 51.26.76 - 26.44.01 Tel. 65.83.83 - 51.26.76 - 26.44.01

ECONOMICI

19 Vendita alloggi

CASALEGNO D via (Mirafiori) ... ro settembre 81 signorile recente 2 camere cucina ... cantina, L. 75 milioni compreso mutuo. Telefonare 838.444.

CASALEGNO F via Pomaretto (Mirafiori) libero mq 100 recente 3 camere cucina servizi cantina, L. 77 milioni ... fondiario. Telefonare ...

CASALEGNO Villastellone (To) ... cente 2 camere tinello ... servizi cantina L. 42 milioni 500 mila mutuo. Tel. 838.444.

CASETTA libera abitabile ... servizi mansarda 408 mq terreno, 59 milioni. Dilazioni. Telefonare 513.022 - 530.886.

CASETTA libera abitabile Viaffi di Lanzo, 38 km Torino. 5 ... servizi giardino, 19 milioni meno mutuo. Telefonare 513.022 - 547.821.

CENTRALISSIMO stabile d'epoca ... re - riscaldamento ... - via Principe Tommaso angolo corso Marconi 4 camere ... bagno disponibile box auto 20 milioni contanti, 35 milioni mutuo fondiario e dilazioni. Fiduciaria Immobiliare ...

CENTRO vendo alloggio di 7 vani più servizi cantina volendo divisibile in 2 alloggi in blocco L. 60 milioni. Tel. 556.498.

... 513.831 adiacente via Madama Cristina, casa d'epoca 1-2-3 camere ... cina bagno da 8 milioni 300 mila e 19 milioni 500 mila dilazioni.

CENTROCASA 513.831 Cinè, palazzine zona residenziale signorili, 2-3 ... soggiorno cucina 1-2 ..., abbinamenti, pagamento agevolato dal ...

CENTROCASA 513.831 ... Trapani 28 stabile ristrutturato appartamenti spaziosi 1-2-3 camere cucina bagno da 16 milioni ... mila a ... milioni ... ... contante dilazioni.

CERVINO 749.2623 Vende libero ... netto camera tinello cucinino servizi L. 37 milioni 500 mila.

CERVINO 749.2623 ... libero zona via De ... camera tinello cucinino, ... anche pied-a-terre 23 milioni 500 ...

COLLEGNO ... recente ... 2 ... mere cucina biservizi ... 145 ampio ... vende mutuo dilazioni ...

CONSULEDILE ... vende Beinasco in stabile ... ... camera ... ... 22 milioni dilazionabili.

CONSULEDILE ... vende Carmagnola recente, ... spazioso ... ... cucinino bagno 18 milioni meno mutuo.

CORSO Agnelli libero, piano nono; salone 3 ... servizi. Telefonare ... - 531.927.

... adiacenza libero signorile recente salottino ... tinello cucinino servizi. ... 531.475 - 544.906.

... DI ... vendasi alloggi 1-2-3 camere cucina ... casa Lux Casa. Tel. 545.475.

CORSO Francia adiacente corso Racconigi vende libero 3 camere cucina bagno ristrutturato a nuovo L. 32 milioni 500 mila dilazioni. Tel. 740.489.

CORSO Francia (Collegno) signorile ... recentissimo salone 2 camere cucina ... mutuo Tecnimmobil 781.073.

... Massimo d'Azeglio piano nobile in stabile d'epoca libero salone 3 camere cucina doppi servizi. Tel. 531.475 - 544.906.

CORSO Regina adiacente ... Umbria 2 ... cucina ... ... milioni Coberi ...426/532.210.

... Rosselli ... spazioso ... 2 ... tinello cucinino ... ... studio ... 531.475 - ...

CORSO Siracusa, adiacenze, 2° ... ra ... cucinino ... 24 ... 300 mila Failla & Bertinetto. Tel. 741.250.

CORSO Turati libero signorile piano alto salone 3 camere cucina bagno 2 balconi dilazioni. Tel. 532.760 531.927 ...

CORSO Umbria ... Capua alloggio 2° piano 2 ... ... servizi ... ... posto 18 milioni. Aurea 596.607 - 597.774.

... recentissima ... Canelli 61 angolo ... Passo Buole appartamenti anche liberi - Monolocali con ingresso bagno e cucinino ... 18 milioni 700 mila - ... tinello cucinino ... bagno 20 milioni ... più dilazioni. Fiduciaria ...

CROCETTA Istituto Don Bosco camera cucina ... cantina 2 balconi. Tel. 748.297.

... villetta Corio ... attiguo ... oltre ... mq giardino occasione vendo 95 milioni. Telefonare 553.880.

EDIL ... ... Mombasiglio ... camera cucina bagno 3 piano no ascensore. Telefonare 650.5539 - 650.8479.

EDILFIDUCIARIA A libero subito S. Rita ampio ingresso, salone 3 camere tinello cucinino doppi servizi cantina tel. 513.853.

EDILFIDUCIARIA ... libero signorile Borgo Vittoria ampio ingresso due camere cucina abitabile servizi tel. 51.38.53.

EDILFIDUCIARIA Brutino ingresso, soggiorno 2 camere cucina abitabile servizi. 28 milioni tel. 51.38.53

EDILFIDUCIARIA libero zona centrale in signorile casa d'epoca appartamento di tre vani e servizi per complessivi 150 mq uso ufficio e esposizione tel. 51.38.53

EDILFIDUCIARIA Grugliasco, libera, ottimo stato ingresso camera tinello cucinino servizi. 42 milioni tel. 51.38.53.

EDILFIDUCIARIA via Stresa libero ottimo stato piano rialzato ingresso salone soggiorno due camere tinello cucinino servizi 60 milioni tel. 51.38.53.

EDILFIDUCIARIA Borgo Vittoria ingresso camera cucina abitabile, servizi 14 milioni dilazionabili tel. 51.38.53.

EDILFIDUCIARIA v. Alba (zona Nizza) libero, ... e, tinello, cucinino, servizi 41 milioni tel. 51.38.53.

ELDO vende libero via G. Reni attico: 3 camere cucina terrazzo, L. 65 milioni. Telefonare 351.332, pomeriggio.

EUROCASE O 531.000 libero corso Brunelleschi recentissimo p. alto saloncino 2 camere cucina servizi box auto dilazioni.

EXIMPORT 513.333 vende libero Borgo Vittoria (via Stradella): 2 camere tinello cucinino servizi. Dilazioni pagamento.

EXIMPORT 513.333 vende libero subito via Paolo Galdano: camera cucina servizi. Facilitazioni pagamento.

FALLA & BERTINETTO corso Emilia (adiacenze) 2 camere cucina servizio 1° piano 27 milioni 500 mila. Tel 744.863.

FINCI libero subito via Cruto adiacente via Sempione: 2 camere tinello cucinotto servizi. Dilazioni. Telefonare 505.691 - 505.318.

FISMAN

Polirino condominio Isola Bella nuovo complesso residenziale zona verde tranquilla vende ultimi appartamenti più abitabili e altri in costruzione composti di 1-2-3 camere sala cucina doppi servizi box auto tavernette e 2 villette unifamiliari prezzo veramente interessante forte mutuo 9% dilazione pagamento ultimo anche come investimento ingiustivo diretta costruttore. Telefonare 650.4444.

GABETTI 5767 vende adiacente corso Re Umberto via Gioberti in stabile d'epoca 6 camere cucina doppi servizi, ... milioni.

GABETTI 5767 vende libero ... corso Ferrucci via ... Paolo ristrutturato tre camere cucina bagno. 56 milioni 500 mila.

GABETTI ... ... libero S. Paolo s. Pelchiise spazioso quarto piano due camere ... bagno cantina. 66 milioni 500 mila.

GABETTI ... ... Cosenza corso Agnelli piano ... 3 ... cucinotta bagno. 67 milioni.

GABETTI 5767 vende corso Altamano angolo corso IV Novembre (Rivoli) spazioso: 2-3 camere tinello cucinino bagno, da 36 milioni 500 mila. Box. Personale sul posto.

GABETTI 5767 vende libero Madonna del Pilone via Boccaccio primo piano camera cucina bagno. 42 milioni 500 mila dilazionabili.

... 5767 ... libero ... piazza Pitagora via Castelgomberto ... di 2 camere tinello bagno, 70 milioni.

GABETTI 5767 vende libero Mirafiori Sud via Onorato Vigliani recente ... bo camere tinello cucinino bagno, 39 milioni 200 mila.

... 5767 vende libero ... via Ferrari primo p... 3 camere ... doppi servizi, 56 milioni dilazionabili.

GEDIM A vende corso Siracusa in stabile recente signorile appartamenti spaziosi di saloncino 2 camere tinello cucinino bagno volendo box auto mutuo fondiario della Cassa di Risparmio Tel 517.566.

GEDIM B vende libero precollinare appartamento via Ferrante Aporo soggiorno camera cucina bagno giardino privato, 75 milioni. Telefonare 517.566.

GEDIM C vende libera monocamera Mirafiori Ovest adiacente strada del Drosso costruzione del 1976 totalmente arredata, 23 milioni 600 mila. Telefonare 517.566.

GEDIM D corso Traiano in stabile recente ... saloncino 1-2 ... cucina ... gno mutuo 40% ... di Risparmio Telefonare 517.566.

GEDIM E libero via Albenga angolo piazza Galimberti piano ... cucina servizio ingresso. ... milioni. Telefonare 517.566.

... F vende libero corso Valdocco ... in ... d'epoca signorile ... ... partamento di circa mq 340 volendo divisibile. Per informazioni telefonare 517.566

GEDIM G vende libero Crocetta adiacente corso De Gasperi, soggiorno camera cucina ingresso servizi 61 milioni. Tel. 517.566.

GOTHA 580.181 vende Vinovo villa signorile libera subito unifamiliare con terreno cinto e box per ... auto.

GOTHA 580.181 vende a Carignano 35 km da Torino villa unifamiliare da ultimare su 2 piani con forti facilitazioni.

GRIMALDI adiacente c. Palermo: camera cucina, 10 milioni 200 mila; 3 camere cucina, 20 milioni ... mila (abbinamento). ... 596.262

GRIMALDI Rivoli (via Pisa) stabile recente fermo ascensore convenienti: 3 camere tinello cucinino servizi, 54 milioni. Telefonare 596.262.

GRUGLIASCO presso via Lamarmora, spazioso: 2 camere tinello cucinotta servizi, 38 milioni. Dilazioni. Telefonare 513.022 - 547.821.

IFIM

libero signorile corso Tassoni salone 3 camere cameretta cucina biservizi terrazzo mutuo. Telefonare 515.584.

IMMOBILIAREBANPAOLO corso Regina Margherita, ingresso 5 camere cucina servizi cantina. L. 66 milioni. Tel. 503.200.

IMMOBILIAREBANPAOLO libero Grugliasco-Lesna, costruzione '80, saloncino 2 camere cucina ... cantina giardino condominiale. Tel. 505.000.

INV. ... vende in ... alloggio occupato di camera tinello cucinino servizi L. 22 milioni Tel. 518.283 - 518.985.

... in ... Monginevro (S. Paolo) camera tinello cucinino servizi ... L. 36 milioni 900 mila. Tel. 518.283 - 518.985.

ITALIA '81 libero 1-2 camere tinello servizi con box. Telefonare 532.760 - 531.927.

LIBERA a San Maurizio Canavese villa recente di 7 camere doppi servizi mansarda garage e giardino Casa-Nova 920.9705.

LIBERE centralissime imprese vende mansarde completamente ristrutturate, servizi e ascensore, stessa casa. Telefonare 837.181 - 832.995.

... km Torino villaggio ... vendiamo villette 2-3 camere soggiorno doppi servizi box mutuo Studio Ri.Ghi 513.632.

... ... Ferrucci 3 ... più ... e bagno ristrutturato 93 milioni dilazionabili Sit 892.969 - 89...

... Barriera Milano 2 camere più cucina e bagno completamente ri... ... milioni dilazionabili Sit 892.969 - 896.285.

... ... cucinino bag... signorile 47 milioni 8° piano tel. 411.4178.

LIBERO entro un anno Borgo San Pietro: ca... ... cucinino servizi mansardato, 19 milioni 500 mila ... mutuo. Telefonare 548.245

LIBERO in ... Balbmora in stabile ... ampio signorile: 2 camere tinello e cucinotto 2 servizi box. Telefonare 504.724.

LIBERO Madonna Campagna, via Cantoira: 3 ... tinello cucinino servizi, 47 ... dilazionabili. Telefonare 513.022 - 530...

LIBERO marzo 81 recente Mirafiori Sud salone 2 camere cucina servizi ... milioni Coberi 548.426 / 532.210.

LIBERO presso corso Vercelli spazioso camera cucina servizi studio Rd 532.711.

... ristrutturato vicinanze ... Statuto 2 camere cucinotto servizi cantina L. ... milioni più 12 milioni mutuo tel 383.445

... Rifa spazioso rimodernato casa decorosa 2 camere cucina servizi cantina ... privato ... 362.244.

... via Valdellatorre recente ... più cucina ... bagno ... ... 41 milioni ... mutuo e dilazioni ... 592 969 - ...

MIN appartamento ... cucinotto e servizi ...tituito vicinanze Maria Ausiliatrice L. 15 milioni più ... milioni mutuo Tel. 383.445.

... (corso Roma) piano alto ampio ... ... tinello cucinotto ... solaio cantina giardino recente 38 milioni 500 mila ... mutuo agevolato. Tel. 540.767 - 518.283.

NICHELINO

via Sulla angolo via Torino signorile, recente, piano alto, vista panoramica, appartamento libero mq 95 ingresso, 2 camere, tinello, cucinino, bagno, ampi balconi L. 57 milioni 500 mila. Minimo contanti e mutuo. Immobili Italia tel. 585.636.

PORINO in palazzina nuova costruzione: cucina soggiorno 2 camere box giardino privato, 53 milioni più mutuo, Telefonare 641.858.

PRIUM H adiacente ... Montegrappa ampio ... tinello cucinino ... ... signorile cantina. Telefonare 594.633.

PRIVATO vende libero adiacente via Borgaro 2 camere tinello cucinino servizi e box. Tel. 332.760 orario negozio.

S. GIULIO vendesi villa unifamiliare 3 camere salone tinello e servizi al primo piano, piano terra magazzino box servizi giardino 600 mq circa. Telefonare 360.810.

S. MAURO vendesi alloggi composti di 2 camere cucina termo bagno tel. 596.6804.

S. PAOLO 2 camere cucina servizi cantina L. 27 milioni. Grimaldi tel 518.012.

STILCASE B. Milano (via Rivarolo) 2 camere cucina bagno ingresso L. 17 milioni e mutuo bancario attesi tel. 532.462 517.603.

STILCASE libero S. Paolo (v. Ossasco) ottimo camera tinello cucinino termobagno. 21 milioni e mutuo. Tel. 532.462 - 517.603

TAIT A vende libero Collegno centro in stabile signorile del 1973 luminoso ampio alloggio di 3 camere cucina ingresso bagno giardino condominiale a L. 110 milioni Tel 502.383 ...

TAIT B vende libero barriera Milano (via Feletto) ampia camera cucina bagno a L. 23 milioni 800 mila. Tel. 502.383.

TAIT C vende zona S. Rita camera cucinotta ingresso bagno a L. 16 milioni 600 mila dilazioni Tel. 502.383 - 596.425.

... frazione adia... piazza Bengasi alloggi di ... a cucina abbinabili da L. 6 milioni. Telefonare per ... puntamento al 599.259

... frazione ... Statuto alloggi di camera cucina abbinabili da L. 5 milioni 500 mila. Tel. 59...

TECNOKASA C frazione in via Monterosa alloggi di camere e cucina abbinabili da L. 7 milioni. Tel. 599.259.

TECNOKASA D strada in S. Paolo alloggio di 2 camere tinello cucinino bagno in stabile ... cente. Tel. ...259.

TECNOKASA E strada in S. Paolo alloggio di 3 camere cucina bagno piano alto no ascen... Tel. 599.259.

TECNOKASA F tratta in corso Svizzera alloggio di ... ... Per ... mento telefonare al 599.259.

... alloggio libero ... in palazzina signorile ... ... tinello cucinino pagno ... sufficienti ... milioni contanti resto mutuo vende Centraledile. Telefonare 530.183.

UFFICIO libero ... in ... signorile ingresso 2 vani soppalcabili servizi tel. 531.47...

UFFICIO via Servais in palazzina signorile 140 mq biservizi posti macchina interni privato vende. Telefonare 710.578 - 540.270.

UTIP

531.185 vende corso Francia 214 adiacente Tesoriera in stabile ristrutturato alloggi liberi ad occupati 2-3 camere cucina da ... 600 mila soggiorno 2-3 camere cucina da ... mila ... 800 mila ... 99 milioni 200 mila facilitazioni pagamento permute personale in loco.

UTIP 547.828 vende libero Chieri camera cucina ... ...resso bagno. 15 milioni 900 ... ... lazioni pagamento eventuali ...

... 547.828 vende via Sava, camera cucina ingresso ... centrale bagno. 19 milioni 900 mila, dilazioni ... pagamento

... 547.828 ... ... Agnelli ... camera cucinotta ingresso bagno posto auto facilitazioni pagamento.

UTIP 547.828 vende libero recentissimo ... corso Traiano salone 2 ... cucina biservizi box ... milioni 900 mila ... no mutuo dilazioni eventuali ...

UTIP 547.828 ... libero corso Francia ... ... tinello cucinino ingresso bagno facilitazioni pagamento permute.

UTIP 547.828 ... libero nuovo in palazzina Chieri ... camere cucina bagno ... giardino condominiale mutuo dilazioni.

UTIP 547.828 ... libero Volpiano ... ... cucinino ingresso bagno ... milioni 900 mila meno mutuo dilazioni.

VIA Garibaldi 2 camere salone cucina servizi L. 15 milioni più 8 milioni mutuo tel. 383.446.

VIA CIGNAUTELLO

adiacente ... Grosseto libero camera tinello cucinino 2 are secondo piano L. 37 milioni dilazioni e mutuo fondiario Crimea BNC tel. 655.479.

VIA Venaria adiacente piazza Stampalia libero in stabile decoroso camera tinello cucinino bagno più volendo abbinabili 2 ... cucina bagno occupate pagamento facilitato. Tel. 532.760 531.927 Il Martone.

VIA Virgilio ... camera tinello cucinino servizi cantina 39 milioni 500 mila dilazionabili Grimaldi tel. 505921.

VILLA ... a Vinovo villaggio Torrette, 2 appartamenti 150 mq cadauno. Ampio garage e giardino, L. 275 milioni. Analizziamo eventuali permute. Tel. 503.200.

VILLA libera salone 5 ... biservizi tavernetta ... ... Sassi ... residence vende 650.5539/650.8479.

VILLA Riviera zona splendida 3 ... ne cucina giardino vende società V. & V. Snc Pianezza via Torino 16. Telefonare 967.3153.

VILLE uni bifamiliari ... ultimare in villaggio ... Casalle di 6/8 vani lavanderia box terre... vende tel 780.3050.

... In ... 8 camere cucina servizi doppi terrazzi ampio garage. Vuole 73 milioni più mutuo 8 milioni 500 mila. Aurea 596.607 - 597.774.

... 5000

cintura Torino Sud alloggio libero mansardato composto ...: ingresso servizio tinello cu... ... riscaldamento ... immobili vende. Pagamento in 10 anni. Telefonare 512.923.

... cintura Torino Sud alloggio libero composto ...: ingresso doppi servizi tinello cucinino ... ripostiglio e cantina, volendo box. ... immobili vende. Pagamento in 10 ... Telefonare 512.923.

20 Domande affitto

A. DIREZIONE amministrativa arga ... un anno alloggio ammobiliato da 200... mila mensili pagamento ... anticipato. Telefonare 748.107.

CERCHIAMO per ... clienti alloggetti uso ufficio abitazione mensili massimo avendo ... acquisto tel. 541.775.

LIBERO professionista cerca alloggio in affitto 2 camere cucina salone box tel. 506.035.

21 Offerte affitto

A. ... esclusivamente uso ufficio corso Vittorio Emanuele angolo via Carlo Alberto signorile appartamento 2° piano di 7 camere e servizi. Tel. 548.123.

A. COMUFAI affitta zona Valentino in palazzotto signorilissimo completamente ristrutturato 2 ... mq 100-110 ... con scala interna ai rispettivi seminterrati di circa ... mq ciascuno. Telefono 548.123.

A. FUNZIONARIO affitto alloggio ammobiliato uso transitorio seconda casa tel. 752.984.

A funzionario affitto villa mobiliata con telefono a 5 km. da S. Mauro salone 2 camere servizi garage giardino 350 mila mensili tel. 752.984.

AFFITTASI ad uso ufficio locali in zona periferiche e centrali. Telefonare 739.6842.

AFFITTASI presso Porta Nuova elegante ufficio composto da salone 4 camere archivio biservizi. Tel. 502.340.

DA L. 190.000 affittasi uffici arredati moquettati telefono funzionante zona centrale, via Madama Cristina. Telefonare 658...

UFFICIO affittasi, via Cassalis, vicinanze via Cibrario, appartamento ristrutturato ... 3 vani ... ... mila mensili ... ... Gedim 517.586.

UFFICIO moderno ... 8 locali mq 140 cantina e servizi 2° piano vicinanze Ponte Umberto tel. 588.713.

VILLA signorile a S. Mauro composta di salone 3 camere finestre cucinino 2 ... garage giardino telefono L. 700 mila mensili ... ...

... Mirafiori affittasi uso ufficio 2 ... a ... ... Revarino 355.344 322.202.

...000 affitto sposi alloggetto zona Benali... Mobilificio, corso S. Martino 4.

23 Camere, pensioni

... stesso stabile camere ammobiliate ... indipendenti con uso cucina solo a studentesse universitarie tel. 658.779.

24 Mobili, arredi

... in legno. ... qualsiasi ... e modello. Produzione propria. Progettazione ... d'interni. Baldacchi geom. ... corso Moncalieri 464 Torino, tel. 638.884 - 635.912.

45 Ville, app., cascine per vacanze, acq.-vend.

A.A. ... villetta nuova gemella: ... ... cucina doppi servizi ... giochi box per 4 vetture, ... milioni mutuo facilitando vendesi. Telefonare 789.132.

... **FINANZIARIA**

torinese acquista ... ... in ... (Torino) ... montana (Piemonte Valle d'Aosta) pagamento in contanti. Tel. Sefim 481.114.

A. SAUZE d'Oulx pochi mt centro prestigioso vista stupenda salone 4 camere doppi ... posto auto possibilità divisioni in ... appartamenti e tavernetta in seminterrato 165 milioni. L'Istituto 517.591.

A. SEFIM 473.0387 vende ... Rivara Canavese ... indipendente 6 ... cortile garage sufficienti ... 18 milioni 500 mila resto mutuo.

A Gassino vicinanze casa bifamigliare libera 4800 mq terreno pianeggiante servizi box; 86 milioni. Dilazioni ... 532.789.

ACQUI Terme ... bifamiliare in ... posizione panoramica ... circostante. Tel. Grimaldi 0131 ...

AVIGLIANA ... alloggi ... rustici tel. 9311977 ore 9,30/12,30 15,30/19.

... villetta indipendente ... 300 mq giardino ... ... 80 mq eventualmente ampliabile. Tel. 355.741 - ...

... ... vendesi soggiorno cucinotta bagno ... ... ottima posizione. Tel. 548.214.

BORDIGHERA in palazzina saloncino 2 camere cucina terrazzo ampio box L. 180 milioni Confer 0182 - 431.58 432.60.

CASA ... campagna vicinanze Pinerolo Garzigliana acqua luce terreno vendo L. ... milioni Tel. 0141 - 333.50.

CASA ... ... fienile porticati terreno mq 700 vendo 28 milioni Piasco Saluzzese Telefonare 0121 21.456.

CASA rustica colline Barge ... ... qua luce adatta fine ... vendo L. 14 milioni. ... 011 - 554.130

CASALEGNO B Aymaville (AO) porzione rustico rifatto di 3 piani: 5 ... 2 cucine ... bagni ... o 3 cantine giardino ... 300 L. 46 milioni 500 mila. Tel. 011 83...

... B Albugnano (At) stupenda villa unifamiliare ... posizione. P.t.: salone con camino 2 ... ... bagno. Piano 1°: 5 camere ... bagni e caserma rustica adibita a legnaia giardino mq ... con alberi d'alto fusto. L. 210 milioni. Tel. 011 838.444.

... ON ... Borgo Revel (To) casa rurale. 5 ...pi ..., stalla ... fienile ... 90 giardino, L. 47 milioni. Tel. 011 838.444.

CASALEGNO B Champorcher (Ao) villa unifamiliare: salone camera cucinotta bagno. P. 1°: 2 camere bagno. P. mansardato: 2 camere bagno; locale caldaia ... garage cantina giardino, L. 140 milioni. Telefonare 011 838.444.

... B Villamiroglio (Al) casa rurale ristrut.: 3 camere cucinotta ... camino servizi ... terreno mq 700, L. 26 milioni. Telefonare 011 ...

... ... Champorcher (Ao) rustico da ristrut. ... 3 piani; 8 vani 2 Rendit L. ... milioni 500 ... ... 011 838.444.

... ... indipendente 5 ... Sommariva Bosco 4 vani cantina ... ... mq 1200 terreno acqua ... strada asfaltata L. 30 milioni 500 mila tel. 011 / 974.420.

... ... civile ... ... rustico adiacente. Terreno circostante ... frutta vigna giardino. Posizione collinare. 71 milioni tel. 011 / 505.000.

... rustico comodo città con terreno adatto fine settimana anche ... ristrutturare pago subito tel. 472.057.

DIANO MARINA entroterra vendesi rustici abitabili arredati da L. ... milioni, ..., ville da L. 50 milioni. Tel. 0183 / 46.185.

DIANO Marina adiacenze ... salone camere tinello terrazzo posto auto a L. 120 milioni mutuo Confer 0182 - 431.58 432.60.

GIAVENO

Agenzia Piemontimmobili, via Roma angolo ... Marchini, ... vasta ... case rustici alloggi ville terreni. Telefonare 937.7082, aperto ore 15-19.

... ... a Spotorno, nuova costruzione, consegna aprile '81, sig... le, saloncino 2 camere cucinotta servizi ampi terrazzi. Tel. 011 593.260 505...00.

... IMM., vende 10 km prima ... Saint Gres di Viola (zona eclistica) casa ... ... di 7 ... portoncino stalla e ... mq terreno, L. 42 milioni. Tel. 516.283 - 518.985.

INV. IMM. vende nel centro di Carmagna Monferrato casetta rustica panoramica di 4 camere servizi e 2000 mq terreno comoda ... negozi, L. 27 milioni 500 mila. Tel. 516.283 - 518.985.

LA MORTOLA Superiore vendo alloggio nuovo signorile finiture lusso vista incantevole. Tel. 0182 203.81 meglio serali.

LANZO villa da ristrutturare composta da 8 camere doppi servizi più giardino di 600 mq facilitazioni Casa-Nova 920...

LIBERI ristrutturati vendesi appartamenti di diverse dimensioni a Pancalieri (20 km To) L. 350 mila. Telefonare 383...

... a pochi ... dagli impianti vendo in centro residenziale mono-bi-trilocali ottimo investimento. Tel. 011 587.014.

MARETTO km 45 da Torino villetta 8 camere cucinotto 2 servizi terreno mq 9000, L. 87 milioni. Sabatelli Immobili 011 655.359.

NOLE ... villa bifamigliare signorile recente di 8 camere doppi servizi ... e giardino di 100 mq Casa-Nova 920.9705.

(continua)

NATALE

conbipel

NATALE

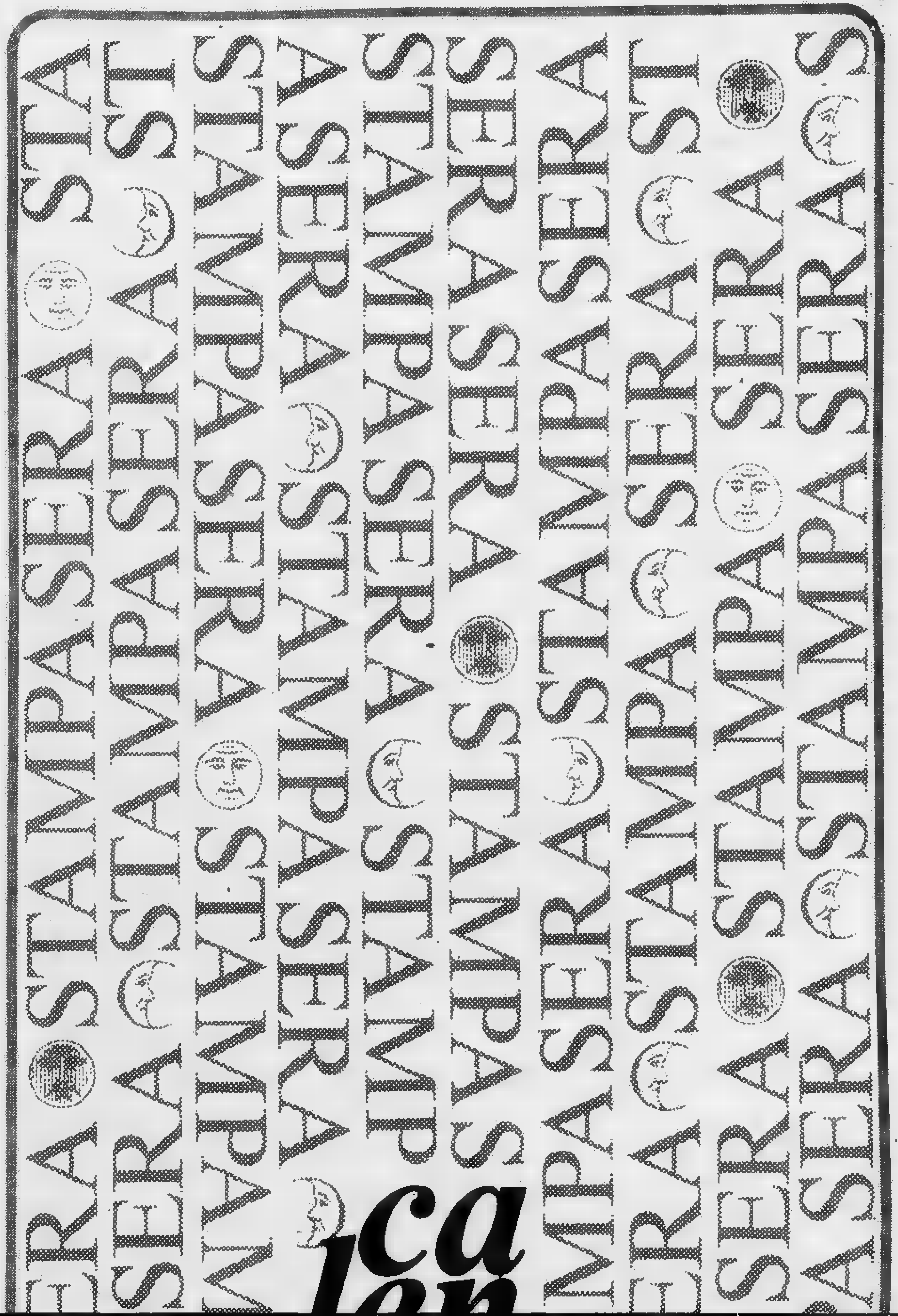

gennaio 1981

1	g	Maria Madre di Dio
2	v	Basilio - Gregorio
3	s	Daniele martire
4	d	Epifania del S. N. Tito
5	l	Emiliano vergine
6	m	Gaspare
7	m	Luciano - Raimondo
8	g	Massimo vescovo
9	v	Giuliano martire
10	s	Aldo eremita
11	d	Batt. del Signore - Igino
12	l	Modesto martire
13	m	Ilario
14	m	Beata Vergine - Bianca
15	g	Mauro abate
16	v	Marcello papa
17	s	Antonio abate
18	d	Prisca - Liberata
19	l	Mario martire
20	m	santi Fabiano e Sebastiano
21	m	Agnese vergine
22	g	Vincenzo martire
23	v	Ildefonso
24	s	Francesco di Sales
25	d	Conversione di S. Paolo
26	l	santi Timoteo e Tito
27	m	Angela Merici
28	m	Tomaso d'Aquino
29	g	Aquilino
30	v	Martina verg. e martire
31	s	Giovanni Bosco

febbraio

1	d	Ignazio vescovo
2	l	Present. del Signore
3	m	Biagio vescovo martire
4	m	Andrea Corsini vescovo
5	g	Agata vergine martire
6	v	Paolo Miki
7	s	Romualdo abate
8	d	Gesù M. - Girolamo
9	l	Apollonia
10	m	Scolastica
11	m	B. V. di Lourdes
12	g	Amadeo confessore
13	v	Fosca - Maura
14	s	Valentino
15	d	Faustino e Giovita
16	l	Giuliana vergine
17	m	Donato martire
18	m	Simeone vescovo
19	g	Mansueto vescovo
20	v	Zenobio
21	s	Severiano
22	d	C. di Pietro - Margherita
23	l	Rainerio
24	m	Sergio martire
25	m	Vitaliano
26	g	Alessandro vescovo
27	v	Gabriele
28	s	Romolo martire

marzo

1	d	Albino vescovo
2	l	Ludovico
3	m	Marino
4	m	le Ceneri - Lucio papa
5	g	Adriano martire
6	v	Marciana vedova
7	s	santi Perpetua e Felicita
8	d	I di Quar. - Giov. di Dio
9	l	Francesca Romana
10	m	santi 40 Martiri di Sebi
11	m	Candido martire
12	g	Massimiano martire
13	v	Cristina vergine
14	s	Matilde regina
15	d	II di Quaresima - Luisa
16	l	Abramo patriarca
17	m	Patrizio vescovo
18	m	Cirillo vescovo
19	g	Giuseppe
20	v	Claudia vergine
21	s	Benedetto abate
22	d	III di Quar. - Lea ved.
23	l	Turibio da Mog.
24	m	Catterina da Genova
25	m	Annunciazione del Signore
26	g	Emanuele
27	v	Augusta
28	s	Valtraudo
29	d	IV di Quar. - Secondo
30	l	Giovanni Climaco
31	m	Amos p.

aprile

1	m	Ugo vescovo
2	g	Francesco da Paola
3	v	Riccardo vescovo
4	s	Isidoro vescovo
5	d	V di Quar. - Vincenzo
6	l	Celestino
7	m	Giovanni della Scala
8	m	Amato vescovo
9	g	Maria Cleofe
10	v	Fermino vescovo
11	s	Stanislao
12	d	Rami Palme - Zenone
13	l	Ermenegildo - Martino
14	m	santi Valeriano e Massimo
15	m	Anastasio
16	g	Venerdì Santo
17	v	Aniceto
18	s	Sabato Santo
19	d	PASQUA DI RESURR.
20	l	dell'Angelo - Adalgisa
21	m	Anselmo vescovo
22	m	santi Caio e Eleo
23	g	Giorgio martire
24	v	Fedele - Rosa
25	s	Ann. Liberazione - Marco
26	d	II Albis - Cleto Marcellino
27	l	Zita vergine
28	m	Pietro - Vitale
29	m	Caterina da Siena
30	g	Pio V papa

maggio

1	v	Festa del Lavoro
2	s	Anastasio - Filippa
3	d	SS Filippo e Giacomo
4	l	Gotardo
5	m	S. Benedetto - Crocefissione
6	m	Lucio vescovo
7	g	Flavio vescovo
8	v	Vittorio martire
9	s	Irene
10	d	S. Isidoro - Antonino
11	l	Fabio
12	m	
13	m	Ermete vergine
14	m	Mattia apostolo
15	v	Achilleo
16	s	Ubaldo vescovo
17	d	Pasquale B.
18	l	Venanzio - Giov. I papa
19	m	Pietro Cel.
20	m	Bernardino
21	g	Vittorio - Valerio
22	v	Rita da Cascia
23	s	Desiderio
24	d	Maria SS. Ausiliatrice
25	l	Gregorio VII
26	m	Filippo Neri
27	m	Agostino
28	g	Emilio martire
29	v	Massimino vescovo
30	s	Ferdinando - Felice I
31	d	Ascens. N.S. - Visit. M.V.

giugno

1	l	Giustino
2	m	Eugenio papa
3	m	Clotilde regina - Carlo L.
4	g	Quirino vescovo e martire
5	v	Bonifacio vescovo
6	s	Norberto vescovo
7	d	PENTECOSTE - Robotti
8	l	Medardo
9	m	S. Primo e Feliciano
10	m	Diana
11	g	Barnaba apostolo
12	v	Onofrio eremita
13	s	Antonio da Padova
14	d	SS Trinità - Eliseo
15	l	S. Vito e Modesto
16	m	Quirico martire
17	m	Ranieri c.
18	g	Marina vergine
19	v	Romualdo
20	s	Silverio papa
21	d	Corpus Domini - Luigi G.
22	l	Paolino da Nola
23	m	Lisandro vescovo
24	m	Natività S. Giovanni Battista
25	g	Guglielmo abate
26	v	S. Calisto - Rodolfo vesc.
27	s	Cuore Imm. Maria - Ladislao
28	d	Irineo - Marcello
29	l	SS Pietro e Paolo
30	m	Lucina vergine

luglio

1	m	Aronne - Esio
2	g	SS Processo e Martiniano
3	v	Tommaso apostolo
4	s	Elisabetta L.
5	d	Filomena - Antonio
6	l	Maria Goretti vergine
7	m	S. Claudio e Soci
8	m	Adriano papa
9	g	Veronica Giul.
10	v	SS Silvana e Frisia
11	s	Benedetto - II Pol.
12	d	Felice I.
13	l	Enrico Imperatore
14	m	Camillo Lellis
15	m	Bonaventura
16	g	B.V. del Carmelo
17	v	Alessio confessore
18	s	Federico vescovo
19	d	Arsenio
20	l	Elia
21	m	Prassede vergine
22	m	Maria Maddalena
23	g	Apollinare - Brigida
24	v	Cristina vergine
25	s	Giacomo - Cristoforo
26	d	Anna Madre di M.V.
27	l	Pantaleone
28	m	Nazario e Celso
29	m	Marta vergine
30	g	Abdon - Donatella
31	v	Ignazio Loyola

agosto

1	s	Alfonso de L.
2	d	Eusebio
3	l	Lidia papa
4		Giovanni M. Vianney
5		M.V. della Neve
6	g	Trasf. di N.S.
7	v	Donato vesc. di O.
8		Gaetano
9	d	Romano - Ferma
10	l	Lorenzo martire
11	m	Susanna - Chiara
12	m	Ruggero mart.
13	g	Ippolito - Cassiano
14	v	Alfredo
15	s	Assunzione di M.V.
16	d	Stefano U. - Rocco
17	l	Giacinto Li
18	m	Elena imperatrice
19	m	Giovanni Eudes
20	g	Bernardo dottore
21	v	Pio X
22	s	Maria regina
23	d	Rosa da L. - Filippo B.
24	l	Bartolomeo apostolo
25	m	Patrizio - Ludovico re
26	m	Zefirino - Alessandro
27	g	Monica
28	v	Agostino vescovo dottore
29	s	Basilio Mart. - Giov.
30	d	Gaudenzio - Rosa
31	l	Aristide - Raimondo

PRESIDENT
RESERVE
RICCADONNA

STAMPA SERA

dicembre

				SCADENZE FISCALI
1	m	s. Eligio v.m.	.....	
2	m	s. Bibiana vergine	.....	
3	g	s. Francesco Saverio	.....	3 - Irpeg, Irpef, Ilor: ritardato versamento dell'acconto
4	v	s. Barbara - s. Giov. Dam.	.....	4 - Iva ● Consumi energetici
5	s	s. Saba abate	.....	
6	d	II d'Avv. - s. Nicolò da Bari	.....	
7	l	s. Ambrogio vescovo	.....	
8	m	Immacolata Concezione	.....	
9	m	s. Siro vescovo	.....	9 - Ritenute alla fonte
10	g	N.S. di Loreto	.....	10 - Previdenza: spedizionieri, Inpdai
11	v	s. Dàmaso papa	.....	
12	s	s. Giovanna F. Ch.	.....	
13	d	III d'Avv. - s. Lucia vergine	.....	
14	l	s. Giovanni della Croce	.....	
15	m	s. Valeriano vescovo	.....	15 - Ritenute [illegible] fonte ● Imposta sulle assicurazioni ■ Gas metano autotrazione
16	m	s. Albina vergine	.....	16 - Imposta sull'energia elettrica ● Imposte di fabbricazione
17	g	s. Lazzaro vescovo	.....	
18	v	s. Graziano vescovo	.....	
19	s	s. Dario	.....	
20	d	IV d'Avv. - s. Domenico v.	.....	
21	l	s. Pietro Can.	.....	

STAMPA SERA

gennaio

				SCADENZE FISCALI
1	g	s. Maria Madre di Dio	.....	
2	v	s. Basilio - s. Gregorio	.....	
3	s	s. Daniele martire	.....	
4	d	s. Epifania di N. S. -s. Tito	.....	
5	l	s. Emiliana vergine	.....	5 - IVA - Ispettorato Lavoro: consumi energetici
6	m	s. Gaspare	.....	
7	m	s. Luciano - s. Raimondo	.....	
8	g	s. Massimo vescovo	.....	
9	v	s. Giuliano martire	.....	9 - Ritenuta d'acconto ■ Cedolare
10	s	s. Aldo eremita	.....	10 - Tassa di circolazione, [illegible] diesel, autoradio, targhe ■ [illegible] ● Previdenza: Inail, Inpdai, commercio, spedizionieri, Inps (lav. domestico)
11	d	Batt. del Signore - s. Igino	.....	
12	l	s. Modesto martire	.....	
13	m	s. Ilario	.....	
14	m	Beata Veronica - s. Bianca	.....	
15	g	s. Mauro abate	.....	15 - Ritenute [illegible] fonte ■ Gas metano per autotrazione ■ Cedolare
16	v	s. Marcello papa	.....	
17	s	s. Antonio abate	.....	
18	d	s. Prisca - s. Liberata	.....	
19	l	s. Mario martire	.....	
20	m	santi Fabiano e Sebastiano	.....	20 - Previdenza: Enpals
21	m	s. Agnese vergine	.....	

LA STAMPA SERA

febbraio

			SCADENZE FISCALI
1	d	s. Ignazio vescovo	
2	l	Present. del Signore	
3	m	s. Biagio vescovo martire	
4	m	s. Andrea Cors. vescovo	
5	g	s. Agata vergine martire	5 - IVA
6	v	s. Paolo Miki	
7	s	s. Romualdo abate	
8	d	s. Giov. M. - s. Gerolamo	
9	l	s. Apollonia	9 - Ritenuta alla fonte ● Bollo virtuale
10	m	s. Scolastica	10 - Tassa di circolazione, autoradio ● Cartella esattoriale ● Previdenza: Inpdal,spedizionieri
11	m	B. V. di Lourdes	
12	g	s. Amedeo confessore	
13	v	s. Fosca - s. Maura	
14	s	s. Valentino	
15	d	s.ti Faustino e Giovita	
16	l	s. Giuliana vergine	16 - Ritenute alla fonte ● Schedario generale titoli azionari ● Tasse di circolazione, autoradio ● Gas metano autotrazione ● Previdenza: trasporti
17	m	s. Donato martire	
18	m	s. Simeone vescovo	
19	g	s. Mansueto vescovo	
20	v	s. Zenobio	20 - Oli minerali ● Officine ter-

LA STAMPA SERA

novembre

			SCADENZE FISCALI
1	d	Tutti I Santi	
2	l	Commemorazione Defunti	2 - Irpef, Irpeg, Ilor: primo giorno utile per il versamento dell'acconto
3	m	s. Silvia - s. Uberto	
4	m	s. Carlo Borromeo	
5	g	s. Magno vescovo	5 - Ispettorato Lavoro (consumi energetici)
6	v	s. Leonardo eremita	
7	s	s. Ernesto abate	
8	d	s. Goffredo vescovo	
9	l	s. Teodoro martire	9 - Ritenute di acconto ● Bollo assegni
10	m	s. Andrea - s. Leone	10 - Cartella esattoriale ● Previdenza: spedizionieri, Inpdai
11	m	s. Martino vescovo	
12	g	s. Giosafat	
13	v	s. Omobono	■ - Ritenuta alla fonte ● Gas metano per autotrazione
14	s	s. Giocondo vescovo	
15	d	s. Alberto Magno	
16	l	s. Edmondo - s. Geltrude	
17	m	s. Elisabetta	
18	m	s. Frediano	
19	g	s. Fausto martire	
20	v	s. Benigno vescovo	20 - Previdenza: Enpals

BILANCIA

STAMPA SERA

ottobre

			SCADENZE FISCALI
1	g	s. Teresa B.G. - s. Remigio	
2	v	santi Angeli Custodi	
3	s	s. Candido martire m. R.	
4	d	s. Francesco d'Assisi	
5	l	s. Flavia - s. Placido martire	5 - Iva ■ Consumi energetici
6	m	s. Brunone abate	
7	m	B.V. del Rosario	
8	g	s. Benedetta vergine	
9	v	s. Giov. Leone - s. Abramo	9 - Ritenute alla fonte
10	s	s. Daniele - s. Franc. Borg.	10 - Tassa di circolazione, autoradio ● Previdenza: spedizionieri, Inpdai, commercio, Inps (lavoro domestico)
11	d	s. Firmino	
12	l	s. Serafino cappellano	
13	m	s. Edoardo re	
14	m	s. Fortunata - s. Callisto	
15	g	s. Teresa d'Avila	15 - Ritenute alla fonte ■ Tassa di circolazione ■ autoradio ● Gas metano ■ autotrazione
16	v	s. Edvige - s. Margherita	
17	s	s. Ignazio A.	
18	d	s. Luca evangelista	
19	l	s. Pietro d'Alcant.	
20	m	s. Irene vergine	
21	m	s. Orsola vergine	

PESCI

STAMPA SERA

marzo

			SCADENZE FISCALI
1	d	s. Albino vescovo	
2	l	s. Giovino	
3	m	s. Marino	
4	m	le Ceneri - s. Lucio papa	
5	g	s. Adriano martire	■ - IVA (dich. annuale, opzioni, rimborsi accelerati) ● Consumi energetici
6	v	s. Marziano vescovo	
7	s	santi Perpetua e Felicita	
8	d	I di Quar. - s. Giov. di Dio	
9	l	s. Francesca Romana	9 - Ritenute alla fonte
10	m	santi 40 Martiri di Seb.	■ - Previdenza: Inpdai, Spedizionieri
11	m	s. Candido martire	
12	g	s. Mamiliano martire	
13	v	s. Cristina vergine	
14	s	■. Matilde regina	
15	d	II di Quaresima - s. Luisa	
16	l	s. Abramo eremita	■ - Ritenute alla fonte ■ ■ autotrazione ● Imposta sulle assicurazioni
17	m	s. Patrizio vescovo	
18	m	s. Cirillo vescovo	
19	g	s. Giuseppe	
20	v	s. Claudia vergine	20 - Previdenza: Enpals
21	s	s. Benedetto abate	

STAMPA SERA

aprile

1	m	s. Ugo vescovo	.....	SCADENZE FISCALI
2	g	s. Francesco da Paola	.....	
3	v	s. Riccardo vescovo	.....	
4	s	s. Isidoro vescovo	.....	
5	d	V di Quar.- s.Vincenzo	.....	5 - Iva ● Consumi energetici
6	l	s. Celestino	.....	
7	m	s. Giovanni La Salle	.....	
8	m	s. Alberto vescovo	.....	
9	g	s. Maria Cléofe	.....	9 - Ritenute alla fonte
10	v	s. Pompeo vescovo	.....	10 - Cartella esattoriale ● Previdenza: Inpdai, spedizionieri, Inps (lavoratori domestici)
11	s	s. Stanislao	.....	
12	d	delle Palme -s. Zenone v.	.....	
13	l	s. Ermenegildo - s. Martino	.....	
14	m	santi Valeriano e Massimo	.....	
15	m	s. Anastasia	.....	[illegible] - [illegible] alla [illegible] ● [illegible] metano autotrazione
16	g	s. Vanda vergine	.....	
17	v	s. Aniceto	.....	
18	s	s. Galdino cardinale	.....	
19	d	PASQUA DI RESURR.	.....	
20	l	dell'Angelo - s. Adalgisa	.....	

STAMPA SERA

settembre

1	m	s. Egidio abate	.....	SCADENZE FISCALI
2	m	s. Antonino martire	.....	
3	g	s. Gregorio - s. Clelia	.....	
4	v	s. Rosalia vergine	.....	4 - Iva ● Consumi energetici
5	s	s. Vittorino - s. Romolo	.....	
6	d	s. Zaccaria	.....	
7	l	s. Regina vergine	.....	
8	m	s. Nativ. M.V. - s. Sergio	.....	
9	m	s. Rufino - s. Gorgonio	.....	9 - Ritenute alla fonte
10	g	s. Nicola da T.	.....	10 - Cartella esattoriale ● Tasse di circolazione, sovratassa diesel, autoradio ● Previdenza: spedizionieri, Inpdai
11	v	santi Giacinto e Proto	.....	
12	s	SS. Nome M.V. - s. Guido	.....	
13	d	s. Giov. Cris. - s. Maurilio	.....	
14	l	Esalt. s. Croce	.....	
15	m	B.V. Addolorata	.....	15 - Ritenute alla fonte ● ● Gas metano autotrazione ● Imposta sulle assicurazioni
16	m	santi Cornelio e Cipriano	.....	
17	g	s. Roberto Bellarm.	.....	
18	v	s. Sofia - s. Giuseppe C.	.....	[illegible] - Plateatico permanente ● Imposta sui [illegible] ● Tassa [illegible] urbani
19	s	s. Gennaro vescovo	.....	
20	d	s. Candida - s. Eustachio	.....	20 - Previdenza: Enpals

STAMPA SERA

agosto

				SCADENZE FISCALI
1	s	s. Alfonso de' L.	.....	
2	d	s. Eusebio	.....	
3	l	s. Lidia porp.	.....	
4	m	s. Giovanni M. Vianney	.....	
5	m	B.V. della Neve	.....	5 - Iva ● Consumi energetici
6	g	Trasf. di N.S.	.....	
7	v	s. Domenico di G.	.....	7 - Ritenute alla f■ ■ sugli assegni
8	s	s. Gaetano	.....	
9	d	s. Romano - s. Fermo	.....	
10	l	s. Lorenzo martire	.....	10 - Cartella esattoriale ● Tasse di circolazione autoradio ● Previden■■ spedizionieri, Inpdai
11	m	s. Susanna - s. Chiara	.....	
12	m	s. Radegonda	.....	
13	g	s. Ippolito - s. Cassiano	.....	
14	v	s. Alfredo	.....	14 - Ritenute alla fonte ● Tasse di circolazione ■ autoradio ● ■■ metano autotrazione
15	s	s. Assunzione di M.V.	.....	
16	d	s. Stefano U. - s. Rocco	.....	
17	l	s. Giacinto cf.	.....	
18	m	s. Elena imperatrice	.....	
19	m	s. Giovanni Eudes	.....	
20	g	s. Bernardo dottore	.....	
21	v	s. Pio X	.....	
22	s		.....	

STAMPA SERA

maggio

				SCADENZE FISCALI
1	v	Festa del Lavoro	.....	
2	s	s. Anastasio - s. Flaminia	.....	2 - Irpeg, Irpef, Ilor, sostituti d'imposta: preparare le di■■■■
3	d	s.ti Filippo ■ Giacomo	.....	
4	l	s. Gottardo	.....	■ - Irpeg, Ilor: ritardato ■■■ mento ■■■ sopratassa ridotta al ■■ oltre agli inte■■
5	m	s.ti Silvano e Crescenziana	.....	5 - Iva ■ Consumi energetici
6	m	s. Lucio vescovo	.....	
7	g	s. Fulvio vescovo	.....	
8	v	s. Vittore martire	.....	8 - Ritenuta alla fonte
9	s	s. Erma	.....	9 - ■■■ ■ circolazione, ■■ toradio, ■■■■ ■■■ ● Bollo ■■ assegni ■ Previdenza: spedizionieri, Inpdai
10	d	s. Isidoro - s. Antonino	.....	
11	l	■ Fabio	.....	
12	m	s.ti Nereo e Achilleo	.....	
13	m	s. Emma vergine	.....	
14	g	s. Mattia apostolo	.....	
15	v	s. Annibale	.....	■ - Ritenuta alla fonte ■ Gas metano autotrazione
16	s	s. Ubaldo vescovo	.....	
17	d	s. Pasquale B.	.....	
18	l	s. Venanzio - s. Giov. I papa	.....	
19	m	s. Pietro Cel.	.....	
20	m	s. Bernardino	.....	20 - Previdenza: Enpals
21	g	s. Valente - s. Vittorio	.....	

STAMPA SERA

giugno

				SCADENZE FISCALI
1	l	s. Giustino		1 - Irpef, Ilor (mod. 740, 101, 750)
2	m	s. Eugenio papa		
3	m	s. Clotilde reg. - s. Carlo L.		
4	g	s. Quirino vescovo ■ martire		4 - Irpeg, Irpef, Ilor (ritardato versamento
5	v	s. Bonifacio vescovo		5 - ■ ■ Consumi energetici
6	s	s. Norberto vescovo		
7	d	PENTECOSTE - F. Repubbl.		
8	l	s. Severino		
9	m	s.ti Primo e Feliciano		9 - Ritenute alla fonte
10	m	s. Diana		10 - ■ esattoriale ● Tassa di circolazione, autoradio ● Previdenza: spedizionieri, Inpdai
11	g	s. Barnaba apostolo		
12	v	s. Onofrio anacoreta		
13	s	■. Antonio da Padova		
14	d	SS. Trinità - s. Eliseo		
15	l	s.ti Vito e Modesto		15 - Tassa di circolazione, autoradio ■ Ritenute alla fonte ● Imposta sulle assicurazioni ● Gas metano autotrazione
16	m	s. Quirico martire		
17	m	s. Raniero c.		
18	g	s. Marina vergine		
19	v	s. Romualdo		
20	s	s. Silverio papa		20 - Anagrafe tributaria
21	d	Corpus Domini - ■. Luigi G.		

STAMPA SERA

luglio

				SCADENZE FISCALI
1	m	s. Aronne - s. Ester		1 - Inam (mod. 507 bis)
2	g	s.ti Processo e Martiniano		
3	v	s. Tommaso apostolo		
4	s	s. Elisabetta L.		
5	d	s. Filomena - s. Antonio		
6	l	s. Maria Goretti vergine		6 - Iva ● Consumi energetici
7	m	s.ti Claudio e Edda		
8	m	s. Adriano papa		
9	g	s. Veronica Giul.		9 - ■ ■ fonte
10	v	s.ti Silvano e Fratelli		10 - Previdenza: Spedizionieri, Inpdai, Inps (lav. domestici)
11	s	s. Benedetto - s. Pio I		
12	d	s. Felice L.		
13	l	s. Enrico Imperatore		
14	m	s. Camillo Lellis		
15	m	s. Bonaventura		■ - Ritenute alla fonte - ● ■ autotrazione
16	g	B.V. del Carmelo		
17	v	s. Alessio confessore		
18	s	Federico vescovo		
19	d	s. Arsenio		
20	l	s. Elia		■ - Tassa sui contratti di Borsa ● Previdenza: Enpals
21	m	s. Prassede vergine		
22	m	■. Maria Maddalena		

22	l	s. Paolino da Norcia	.....	
23	m	s. Lanfranco vescovo	.....	
24	m	Natività s. Giovanni Battista	.....	
25	g	s. Guglielmo abate	.....	25 - Previdenza: Inps, Inam
26	v	S. Cuore - s. Rodolfo vesc.	.....	
27	s	C. Imm. Maria - s. Ladislao	.....	
28	d	s. Ireneo - s. Marcella	.....	
29	l	s.ti Pietro e Paolo	.....	
30	m	s. Lucina vergine	.....	30 - Gas metano autotrazione ● Concessioni governative (tabacchi) ● Bollo virtuale ● Mod. 740 e 770/bis ritardati ● Contrassegni Iva ● Previdenza: trasporti, Fasdal, Inps (prosecuzione volontaria)

23	g	s. Apollinare - s. Brigida	.....	
24	v	s. Cristina vergine	.....	
25	s	s. Giacomo - s. Cristoforo	.....	25 - Previdenza: Inps, Inam
26	d	s. Anna Madre di M.V.	.....	
27	l	s. Pantaleone	.....	
28	m	s.ti Nazario e Celso	.....	
29	m	s. Marta vergine	.....	
30	g	s. Abdon - s. Donatella	.....	30 - Bollo assegni ■ Previdenze: Fasdal, Inpdai (mod. E/6)
31	v	s. Ignazio Lojola	.....	31 - Invim decennale ● Abbonamenti radio e tv ● Gas [illegible] autotrazione e [illegible]

A.E.C.I. di MARINELLO LORENZO

Fiduciario Philips impianti antifurto - Antirapina e antisabotaggio per interni ed esterni. - **Impianti omologati** Telecamere per interni ed esterni a circuito chiuso videoregistratore fino a 60 ore per sistemi di sicurezza. - Impianti di ricetrasmittenti via radio per collegamenti fra mezzi mobili e sede. - Sistemi di sonorizzazione. - Impianti interfonici e ricerca persone **Philips**

Via Marsala, 51 - Telefono (0131) 52.763 - 15100 ALESSANDRIA

Unica ditta con sede in provincia di Alessandria omologata **A.N.I.A.** per impianti antifurto

ultrasuono

posto interfonico

telecamera a circuito chiuso

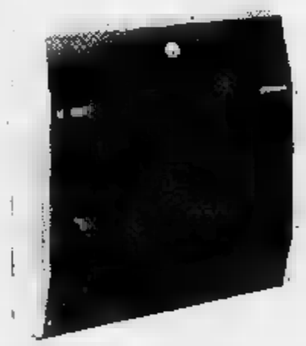
centralino

microonda

rivelatore infrarossi

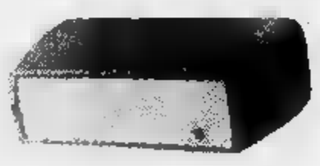
microonda

AMICO

AMICO ESPRESSO

TORINO - Tel. 835.482 - 835.380

TORINO - MILANO - NOVARA
BIELLA - GENOVA - SAVONA
MODENA - BOLOGNA - FIRENZE
LIVORNO - PISA - ROMA

LIONE-PARIGI

... VOI FATE UNA TELEFONATA, AL RESTO PENSIAMO NOI ...

23 d	s. Rosa da L. - s. Filippo B.	.....	
24 l	s. Bartolomeo apostolo	.....	
25 m	s. Patrizia- s. Ludovico ■	.....	25 - Previdenza: Inam e Inps
26 m	s. Zefirino - s. Alessandro	.....	
27 g	s. Monica	.....	
28 v	s. Agostino vescovo dottore	.....	28 - Previdenza: Enasarco
29 s	s. Sabina - Mart. s. Giov. ●	.....	
30 d	s. Gaudenzia v. m.	.....	30 - Iva (contrassegni) ■ ■ ■ autotrazione e per combustione ● Previdenza: trasportatori, Fasdal
31 l	s. Aristide - s. Raimondo	.....	

23 s	s. Desiderio	.....	
24 d	Maria SS. Ausillatrice	.....	
25 l	s. Gregorio VII	.....	25 - Previdenza: Inps, Inam
26 m	s. Filippo Neri	.....	
27 m	s. Agostino	.....	
28 g	s. Emilio martire	.....	
29 v	s. Massimino vescovo	.....	
30 s	s. Ferdinando - s. Felice I	.....	30 - Inpeg, Ilor (mod. 760 e 770/bis) ● Sostituti d'imposta (mod. 770) ● Sulle assicurazioni ● Gas metano autotrazione e combustibile ● Previdenza: trasporti, Fasdal
31 d	Ascens. N.S. - Visit. M.V.	.....	

Ideal ACCESSORI ARREDAMENTI bagno

DI A. TALIANO

ARREDAMENTO
E TUTTI GLI ACCESSORI PER
«UN BAGNO PERSONALIZZATO»

«Idealbagno»

TORINO
Corso Vittorio Emanuele, 24 bis - **Tel. (011) 877.695**
Via Luisa del Carretto, 70 - **Tel. (011) 879.320/888.847**

parmalat

latt'alimenti

23	g	s. Giorgio martire	
24	v	s. Fedele - s. Bona	
25	s	Ann. Liberazione - s. Marco	
26	d	In Albis - s. Cleto Marcellino	
27	l	s. Zita vergine	
28	m	s. Pietro - s. Vitale	
29	m	s. Caterina da Siena	
30	g	Pio V papa	

- Previdenza (Inps, Inam)

30 - Irpeg, Ilor (mod. 760) ● Abbonamenti radio e tv ● Bollo assegni ● Contrassegni iva ● Gas metano per autotrazione e combustione ● Previdenza: Trasporti, Fasdal

23	m	s. Lino I papa	
24	g	s. Maria della Mercede	
25	v	s. Aurelia vergine	
26	s	santi Cosma e Damiano	
27	d	s. Vincenzo de Paoli	
28	l	s. Venceslao	
29	m	santi Michele e Raffaele	
30	m	s. Gerolamo dottore	

- Previdenza: Inps e Inam

- Bollo virtuale ● Gas metano autotrazione ● Previdenza: trasportatori, Fasdal, Inps (prosecuzione volontaria)

alla ***FONTE DEI PIZZI***

Pizzi, ricami per vestiti, camicette e biancheria. Specialità pizzi per tovaglie, camici e veli per chiesa. Vasto assortimento coprimobili, pizzi Venezia, Cantù, Bruxelles. Filati e telerie da ricamo. Servizi tavola e tè lavorati a mano.

Via delle Orfane 2 - Torino
Telefono 542.543

parmalat
latt'alimenti

22	g	s. Donato vescovo		
23	v	s. Giovanni Cap.		
24	s	s. Antonio M.C.		24 - Previdenza: Inps e Inam
25	d	s. Crispino martire		
26	l	s. Evaristo papa		
27	m	s. Fiorenzo martire		
28	m	s.ti Simone e Taddeo ap.li		
29	g	s. Massimiliano e Valentino		
30	v	s. Gerardo - s. Germano		30 - Bollo sugli assegni circolari
31	s	s. Narciso martire		31 - Iva (contrassegni) ● Abbonamenti radio e tv ● Gas metano per autotrazione e per combustibile ● Previdenza: trasportatori, Fisdal, impiegati

22	d	III di Quar. - s. Lea ved.		
23	l	s. Vittoriano martire		
24	m	s. Gabriele arcangelo		
25	m	Anniversario del Signore		25 - Previdenza: Inps, Inam
26	g	s.Emanuele		
27	v	s. Augusta		
28	s	s. Venturino		
29	d	IV di Quar. - s. Secondo		
30	l	s. Quirino martire		
31	m	s. Amos pr.		31 - Bollo virtuale ● Previdenza:trasporti ● Fisdal, Enasarco ■ Inps (lavoratori occupati ■ Prosecuzione volontaria

SPENDI TROPPO PER RISCALDARTI?

APPLICATORI DI FIDUCIA della Ciba-Geigy per le resine Aerolite

ISODELTA s.n.c.
di Gentile - Ghia & C.
14100 ASTI - Corso Galileo Ferraris, 30
Tel. (0141) 33389/294262

COIBENTAZIONI TERMOACUSTICHE NEL SETTORE CIVILE E INDUSTRIALE PIEMONTE - LIGURIA - VALLE D'AOSTA

Risparmia il 30% di combustibile con una calda imbottitura per i muri di casa tua

CASA DEI CAPPELLETTI
TORINO
...dal 1929

22	**d**	C. s. Pietro - s. Margherita	
23	**l**	s. Romana	
24	**m**	s. Sergio martire	
25	**m**	s. Vittorino	
26	**g**	s. Alessandro vescovo	25 - Previdenza: Inps, Inam
27	**v**	s. Gabriele	
28	**s**	s. Giusto martire	28 - Patenti guida ■ Ritenute alla fonte (conguagli) ■ Gas metano ■ autotrazione e combustione ● Contrassegni Iva ● Bollo virtuale ● Previdenza: trasporti, Fasdai, Enasarco, Cassa integrazione guadagni

		Cristo re - s. Cecilia v. m.	
23	**l**	s. Clemente	
24	**m**	s. Crisogno	
25	**m**	s. Caterina vergine	25 - Previdenza: Inps e Inam
26	**g**	s. Leonardo da P.M.	
27	**v**	s. Virgilio vescovo	27 - Previdenza: Enasarco
28	**s**	s. Mansueto vescovo	
29	**d**	I d'Avvento - s. Saturnino	
30	**l**	s. Andrea apostolo	30 - Irpef, Irpeg, ilor: acconto ● Gas metano per autotrazione e combustibile ● Previdenza: trasportatori, Fisdai

Riccadonna International | CANONICA GOMME auto emme | MA HELMETS AGORDO

BETTI ANDREA
BETTI LUCA

Campioni
italiani
Rally Nazionali

Scuderia:
ASTIGIANA CORSE

Vettura:
Lancia Stratos

Preparazione:
Maglioli

Pirelli
Carello

FOTO CENTRO

Porcellana | UTIP UFFICIO TECNICO IMMOBILIARE PIEMONTESE | AVIRFOL | dcart SCATOLIFICIO CASTELNUOVO

ALASIA

MOBILI per UFFICIO

TORINO
C. Peschiera 255
tel. 379955

22	m	s. Onorato martire	
23	m	s. Vittoria martire	
24	g	s. Adele vergine	
25	v	NATALE DI N.S.	
26	s	s. Stefano prm.	
27	d	s. Giovanni ap. ev.	
28	l	s.ti Innocenti	
29	m	s. Davide - s. Tommaso B.	
30	m	s. Eugenio vescovo	
31	g	s. Silvestro papa	

23 - Previdenza: Inps e Inam

30 - Irpef, Irpeg, Ilor: ultimo termine pagamento acconto (+15% interessi)

31 - Tasse sulle concessioni governative e comunali ● Imposta sui cani ● Anagrafe tributaria ● Bollo virtuale ● Iva ● Gas metano autotrazione ● Previdenza Inam (mod. 507bis), trasportatori, Fasdai, Inpa (prosecuzione volontaria)

22	g	s. Vincenzo martire	
23	v	s. Ildefonso	
24	s	s. Francesco di Sales	
25	d	Conversione di s. Paolo	
26	l	santi Timoteo e Tito	
27	m	s. Angela martire	
28	m	s. Tomaso d'Aquino	
29	g	s. Aquilino	
30	v	s. Martina verg. ■ martire	
31	s	s. Giovanni Bosco	

■ - Tassa di circolazione per ciclomotori ■ Previdenza: Inpa, Inam

30 - Imposta di bollo ● Previdenza: Inail

31 - Iva (opzioni) ● Bollo virtuale ● Miglioramenti Fondiari ● Catasto (edilizio e terreni: variazioni) ● Anagrafe tributaria ● Concessioni governative e comunali ● Invim (decennale) ● Oli minerali ● Gas metano autotrazione e combustione ● Abbonamenti radio e tv ● Registrazione equo canone ● Previdenza: trasporti, Fasdai, impiegati

AMICO ESPRESSO

AMICO ESPRESSO

TORINO - Tel. 835.482 - 835.380

TORINO - MILANO - NOVARA
BIELLA - GENOVA - SAVONA
MODENA - BOLOGNA - FIRENZE
LIVORNO - PISA - ROMA

LIONE-PARIGI

... VOI FATE UNA TELEFONATA, AL RESTO PENSIAMO NOI ...

SE TI PIACE LA VITA
SE SEI GIOVANE DENTRO
SE CREDI NELL'AMORE

VESTI CORPUS

in vendita nelle migliori boutiques

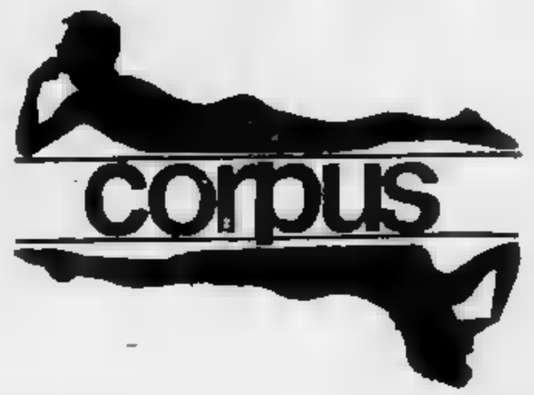

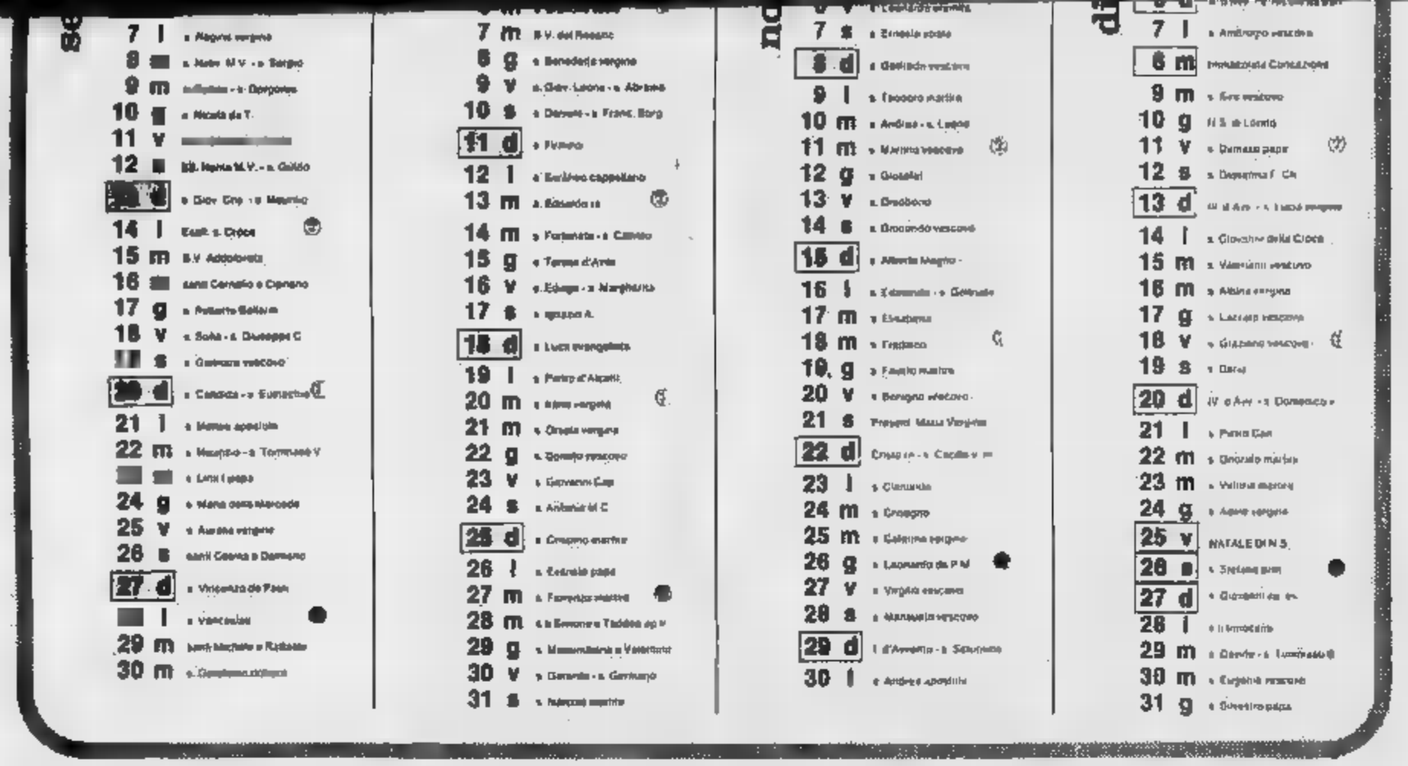

COLPO DI GRAZIA

TUTTOMOBILI

PREZZI PIU BASSI

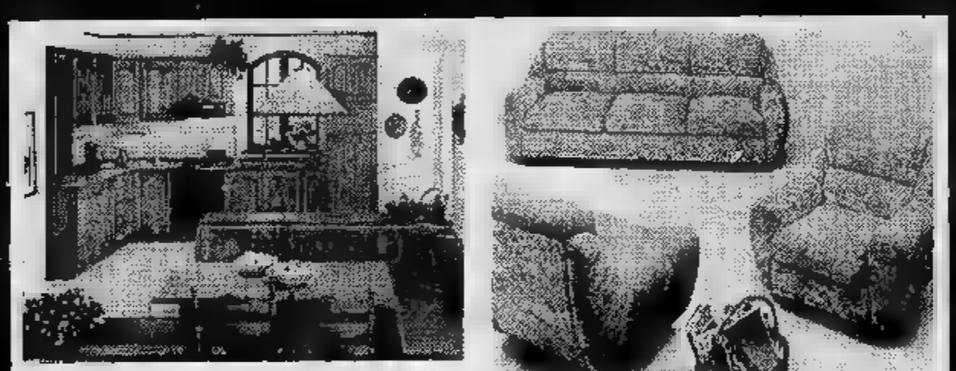

Offerta speciale cucina completa n° [illegible] in [illegible] massiccio a L. [illegible]

Salotto matrimoniale L. 380.000

VENDITA PROMOZIONALE PER RINNOVO LOCALI

LA PIÙ GRANDE ESPOSIZIONE DI TORINO CON 4.999 ARTICOLI 8.500 MQ.

Attaccapanni	L.	46.000	L. 25.000	Camera da letto moderne e classiche	L.	1.450.000	L. 980.000
Materassi ortopedici	L.	107.000	L. 65.000	Letti in ottone	L.	540.000	L. [illegible]
Camera Rinascimento	L.	2.550.000	L. 1.740.000	Scarpiere	L.	97.000	L. 45.000
Salotto [illegible]m. in pino	L.	980.000	L. 550.000	Divani letto matrimoniali	L.	380.000	L. [illegible]
[illegible] completo	L.	245.000	L. 100.000	Divani letto	L.	185.000	L. [illegible]
Salotti in pelle	L.	2.400.000	L. 1.050.000	Salotto matrimoniale	L.	750.000	L. 380.000
Salotto Barocco velluto	L.	1.200.000	L. 650.000	Dondolo legno e stoffa	L.	95.000	L. 65.000
Sedie impagliate	L.	18.000	L. 9.300				

Soggiorno barocco, tavolo e sedie da 3.800.000 a 2.480.000

Via GALVANI 22

ANGOLO VIA PINELLI 57

Riccadonna International

PER TORINO CITTA' E PROVINCIA

AGENZIA RICCADONNA - C.SO RE UMBERTO 5 TORINO - TEL. 547149

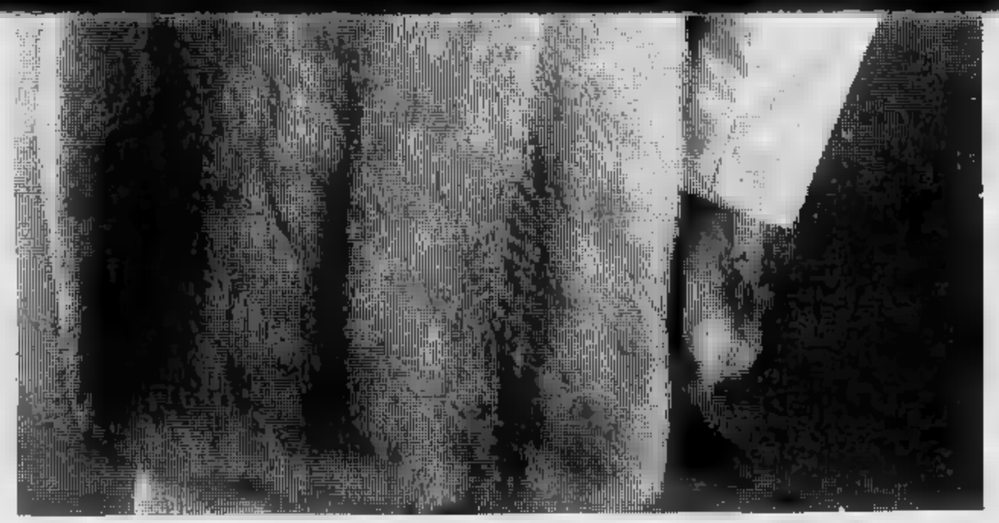

irresistibile fascino
della qualità

Ocelot
Visone black glama
Persiano swakara
Lince
Martora
Volpe argentata
Lontra
Opossum australia
Lupo siberiano
Marmotta canadese
Guanaco

E tanti giacconi moda in pelle con il pantalone a

L. 120.000

(colori moda assortiti bianco, grigio, verde)

Una ragione di più per visitarci... trovare il «capo giusto» in pelle tra i capi esclusivi di produzione

conbipel

E... adesso
CONBIPEL PIÙ
(il meglio di Conbipel)
TORINO
V. Amendola 4

COCCONATO D'ASTI

PRODUZIONE e VENDITA
(Aperto tutti i giorni compresi i festivi)

TORINO C.so Bramante 27/29
ALESSANDRIA P.zza Garibaldi 11

STAMPASTA STAMPA ***da.rio '81*** ERASTA STAMPASTA STAMPA ASTAMPA

"la tradizione Torinese
del Cioccolato"

dal 1915

Peyrano

C.SO MONCALIERI TEL. 650.5074
76-TEL.543.940

I SUPER EROI

TOM E JERRY

OROSCOPO DI OGGI

RAFFAELLA [illegible]RDO

ARIETE (21 [illegible] - 20 aprile)
La vostra situazione [illegible] vi sta [illegible] dei problemi. Un periodo[illegible] di-stacco [illegible] per [illegible] con più serenità e meno impulsivamente. [illegible] perdete comunque il [illegible]: [illegible] vi [illegible] sempre ottimi [illegible]

[illegible] (21 aprile - 21 maggio)
[illegible] problema per quanto riguarda l'attività professionale e il campo degli interessi, per i nati del segno. Veramente ricca di soddisfazioni, invece, la situazione affettiva. Alcuni di voi vedranno coronato sull'altare il loro sogno d'amore. Possibili maternità.

GEMELLI (22 maggio - 21 giugno)
Buoni i risultati che ottenete in campo professionale e finanziario, [illegible] il vostro continuo impegno. [illegible] [illegible] in campo affettivo, [illegible] trascu-[illegible] le esigenze e i sentimenti [illegible] persona [illegible] agite con dolcezza se [illegible] riconquistare il suo affetto.

CANCRO [illegible] giugno - 22 luglio)
[illegible] [illegible] impegnati troppo poco [illegible] vostra [illegible] professionale, ultimamente, per sperare di avere risultati co-sì buoni. [illegible] di dare il meglio di voi stessi in questo campo e non vi ca-[illegible] [illegible] di [illegible] scontenti di voi [illegible] [illegible].

LEONE (23 luglio - 22 agosto)
Vi è stato prospettato un viaggio che potrebbe rivelarsi [illegible] interessante culturalmente. Approfittatene, [illegible] se assentarvi per qualche tempo po-trebbe farvi conseguire con qualche ri-tardo la promozione che da tempo vi attendete per i vostri meriti professio-nali.

[illegible] (23 agosto - 22 sett.)
Buoni i risultati che avete ottenuto dai vostri ultimi [illegible] [illegible] [illegible] cosa vi ha creato qualche piccola ini-micizia tra i collaboratori più stretti. Non fatevene un cruccio. Ogni cosa si risolverà. Salute: non eccedete con gli [illegible], le dosi [illegible] sono [illegible] [illegible] fisico.

BILANCIA (23 sett. - 22 ott.)
Piccoli [illegible] [illegible] i superiori; non agite impulsivamente [illegible] non volete creare attriti. Consigliatevi con un col-lega fidato. Vi aiuterà a vedere la situa-zione da un punto di vista totalmente differente ed a trovare la giusta via di uscita.

[illegible] (23 ott. - 22 nov.)
Avete [illegible] [illegible] [illegible]oni su cose che esulavano [illegible] vostra diretta com-petenza; per questo motivo non siete stati in grado di prevederne le esatte conseguenze. In futuro [illegible] più caute-[illegible] [illegible] a ciò di cui siete competente [illegible] [illegible] [illegible] sor-prese.

SAGITTARIO (23 nov. - 21 dic.)
Qualche dissidio in famiglia [illegible] la per-sona [illegible] [illegible] atteggiamento più cal-mo e comprensivo porterà [illegible] un più facile chiarimento [illegible] incomprensio-ni. Non [illegible] comunque [illegible] que-[illegible] di principio. Possibilità [illegible] mater-nità [illegible] Problemi negli affari.

LA TORINESE
Classe - Convenienza
Cortesia
V.A. Doria 8 - Tel. 510.938
PROFUMI

CAPRICORNO (22 dic. - 20 gen.)
[illegible] problema di salute per i nati del segno. Ci sarà chi dovrà fare ricor-so a [illegible] interventi chirurgici, che comunque [illegible] esito positivo. La stanchezza fisica non permette [illegible] [illegible] re il rendimento desiderato [illegible] attivi-[illegible] professionale.

ACQUARIO (21 genn. - 18 febbr.)
Vedrete [illegible] avviarsi positiva-mente [illegible] finanziaria che ultima-mente vi preoccupa. Dedicatevi con tutta la vostra competenza all'attività che avete intrapreso: un superiore sta seguendo il vostro operato. Affetti: [illegible] persona che vi sta accanto sta render-dosi conto di quanto valete.

PESCI (19 febbraio - 20 marzo)
L'incontro inaspettato con una perso-na molto influente potrebbe avere un risvolto piacevole tanto per la vostra vi-ta privata, quanto per quella professio-nale. Cercate perciò di dedicarvi un po' di più a tutte quelle attività che svolgevate [illegible] il lavoro e che attual-mente trascurate.

VENDITA ALL'ASTA IN TORINO

ARREDI ANTICHI [illegible]
rappresentati [illegible] mobili tra cui: ribalte; comò Luigi XVI; credenze e tavoli fratini; divani Luigi XVI; sedie toscane e direttorio; secretaire italiani e francesi epoca Luigi XVI; lampadari cristallo di rocca; consolle [illegible] specchiere [illegible] '700; eccezionali tavoli allungabili nonché altri im-portanti mobili piemontesi, francesi, lombardi [illegible] to-scani; libri vari; collezioni di scatolette e tabacchiere antiche; sculture; avori; porcellane europee ed orientali [illegible] '700-'800; TAPPETI ANTICHI e RARI di manifattura cinese, persiana, caucasica [illegible] francese; dipinti antichi [illegible] dell'800 di scuola fiamminga, italiana [illegible] francese tra cui: Teniers, Huysmans, Boucher, Momoyer, Tille-mans, Lindsey, Van Der Erist, Pourbus, Fattori, Bo, Menzio [illegible] altri; argenti e gioielli d'epoca.
[illegible] di provenienza EREDITARIA, nonché pertinenti compendi FALLIMENTARI:
— FALLIMENTO n. 208/76 - Agente [illegible] cambio - sen-tenza Tribunale di Torino del 16-10-1976;
— [illegible]O n. 1/76 - gioielleria - sentenza Tribu-[illegible] di Torino del 3-1-1976;
— LASCITO di ISTITUTO [illegible]PEDALIERO, su man-[illegible] del Consiglio di Amministrazione.

ASTA: Mercoledì 17 dicembre [illegible] ore 21
Giovedì [illegible] dicembre [illegible] [illegible] 21
Venerdì 19 dicembre alle [illegible] 21
Sabato [illegible] dicembre alle ore 16 [illegible] [illegible] 21
DOMENICA 21 DICEMBRE "ESPOSIZIONE"
ASTA: Lunedì [illegible] dicembre alle ore 16 [illegible] alle ore 21.

Esposizione:
[illegible] i giorni dalle ore 10-13; 15,30-19,30; 21-23.
CATALOGO IN SEDE

[illegible]
IFIR PIEMONTE - Telef. 011/858.463 - 280.939
CORSO GIULIO CESARE 16 - TORINO

Gli annunci gratuiti su Stampa Sera

[illegible]

STAMPA SERA **Il mercato delle pulci**

nome _____ indirizzo _____

cognome _____ telefono _____

COMPRO☐ VENDO☐ CAMBIO☐

REGOLAMENTO: Il mercato delle pulci (GRATUITO E [illegible] ESCLUSIVAMENTE AI PRIVATI) sarà pubblicato tutti i giovedì nell'inserto [illegible] [illegible] Queste le voci:
Abbigliamento, articoli [illegible] [illegible] sportive usati - Animali - Arredamento, elettrodomestici, televisori usati - Collezioni (escluso filatelia) per un massimo di L. 100.000 - Dischi [illegible] [illegible]nti musicali usati - Fotografia, cinematografia, ottica per un massimo di L. 100.000 - Giocattoli usati - Libri, giornali, fumetti [illegible]ti - Hobbies - Messaggi - Scambi con [illegible] mas-simo di L. 50.000
Ritirate la busta [illegible] [illegible] a carico di Stampa [illegible] alla vostra [illegible] ed imbucatela [illegible] i vostri annunci.

INFORMITALIA
ISTITUTO NAZIONALE INFORMAZIONI
CONTROLLI - INDAGINI - INFEDELTA' - ESITO ASSICURATO
Corso Vittorio Emanuele 107 - Tel. 511.024-538.682 - Torino

Salone LA STAMPA
Libreria Concess. dell'Istituto Poligrafico e Zecca dello Stato
Via Roma, [illegible] - Telefono 517.958
[illegible] di pubblicazioni [illegible] - letteratura e legislative

C'È UNA NUOVA CONCESSIONARIA FIAT
A VOSTRA DISPOSIZIONE

O.R.A.

TORINO - VIA TEPICE 12 - TEL. 679793
TORINO - VIA GENOVA 18 - TEL. 6966568
TROFARELLO - STR. TORINO 97/99 - TEL. 6498664

IL SUO IMPEGNO:

- *ACCOGLIENZA CORDIALE*
- *VENDITORI PREMUROSI*
- *ASSISTENZA QUALIFICATA*
- *ATTREZZATURE MODERNE*
- *SENSIBILITA' A TUTTI I PROBLEMI DEL CLIENTE*
- *E SOPRATTUTTO... AUTOMOBILI FIAT!*

FIAT

ECONOMICI

45 Ville, app., cascine per vacanze, acq.-vend.

RUSTICO a Bruiana 7 vani da ristr con 500 mq circa terreno L. 15 milioni più 8 milioni mutuo. Tel. 383.445.

RUSTICO a Montemagno d'Asti con 7 vani parzialmente da ristr mq circa, L. 9 milioni 500 mila più 7 milioni mutuo. Telefonare 383.445

RUSTICO
a 8 milioni 900 mila contanti ed eventuale pagamento Rau immobili vende. Tel. 512.923.

S. GIACOMO DI ROBURENT
Causo stazione estiva ed invernale vendonsi appartamenti prezzi vantaggiosissimi vantaggiosi. Lux Case, tel. 011 546.476.

SAMPEYRE villino di salone 2 camere cucinino cucinino biservizi taverretta box. Tel. Grimaldi 0171 54.446.

SANGANO casa abitabile subito; 7 vani termo servizi stalla fienile terreno, vendesi 70 milioni. Telefonare 885.747.

SANREMO centralissimo pianeggiante fronte mare 2 camere soggiorno ingresso 2 servizi cucina balcone Affm 0184/584.797.

SANSICARIO in villetta pronta consegna vendesi ultimi 2 mono bilocali e servizi miniature L. 1 milione 400 mila al mq. tel. 931.1977 ore 9,30/12,30 15,30/19.

SANSICARIO reddito garantito indirizzato acquisto mono-bi-trilocali in aparthotel vicini impianti risalita quote a partire da 25 850 mila. Tel. 011

SARDEGNA villaggio Cala Reale Marinella vendo appartamento a 20 metri dal mare arredato 2 camere soggiorno pranzo verande piscina porto vero affare tel. 011/587.014.

SAUZE d'Oulx vendesi nuovo minialloggio arredato 4 posti letto 50 milioni ardecenta impianti baby roch tel. 530.871.

VENDO zona Alberga alloggi rustici terreno agricolo e industriale. Telefonare 0182 540.413.

VIGLIANO Biellese frazione Sobrano casa 3 vani ampio cortile capannone zona centrale Tel. 015 511.522.

VILLA unifamiliare ad Alice superiore 5 camere doppi servizi garage terreno mq 3000 solo L. 90 milioni. Case-

VILLA vacanze ad Avigliana a 2 piani fuori terra di 120 mq più mansarda a terreno 3000 mq circa L. 80 milioni più 23 milioni mutuo. 383.446.

VILLAFARALDI (Im) villetta nuova di soggiorno 3 vani taverretta giardino privato L. 102 milioni Contar 0182 - 431.58.

VILLETTA a Sciolze bifamiliare, con aprile '81. Alloggi di camera tinello cucinino e soggiorno camera cucina. Mansarda 3 vani. L. 190 milioni. Analizziamo dilazioni e permute. Telefonare 011 505.000 - 503.200.

VINADIO libero in posizione panoramica appartamento parzialmente mansardato 4 vani più servizi 36 milioni. Tel. Grimaldi 0171 84.448.

46 Ville, app., camere per vacanze, affitto

BARDONECCHIA affittasi centrale soleggiato arredato 4 posti letto stagione Tel. 011

d'Oulx affittasi stessa casa comodi impianti alloggi 4 posti letto stagione invernale con posto auto tel. 530.871.

47 Alberghi, pe

LOANO pensione al Gambero centrale familiare tranquilla ottimo trattamento periodo invernale L. 12.000. Tel. 019/668189.

Informazioni

RORIMONTEL investigazioni indagini controlli privati ad industriali via S. Francesco da Paola 40 tel. 531.181.

52 Varie

A. CARTOMANTE veggente attraverso le grandi forze occulte favorisce ravvicinamenti sentimentali matrimoni, aiuta con fluido benefico ogni situazione. Riceve tutti d Tel. 556.342 per appuntamento.

CHIAROVEGGENTE parapsicologo mago risolve unione d'amore aiuta affari e lavoro toglie malefici. Tel. 636.716.

DOPPI vetri? Venite a vedere le antine Sarpe liberamente a partire da L. 28 mila il mq applicabili da voi stessi. Sarpe, via Villa Glori 6, telefono 631.396

PORTICIELLO il mercato dell'antiquariato di Nona è il luogo per farsi un regalo sicuro e garantito in 4000 mq di esposizione troverete tutto ciò che non avete mai trovato in tanti anni di ricerche. Visitateci, S.S. Sestriere 23, n. 71 Nona. Telefono 986.5584 - 986.9519

SPETA tende a rullo tende verticali e a pannello porte pieghevoli rivestimenti. C. Sommeiller 20. Tel. 687.720.

TUTTI gli accessori e decorazioni per no e barbecue in ferro battuto e ottone. Officina Murri, v. Lodi 17 - Torino, tel. 287.628.

X COMPRO oggetti antichi ceramiche collezioni biblioteche fondi magazzino e sgombero Tel. 011 546.920 Retromania.

Successo di «Servo di scena» al Carignano con Santuccio e Orsini

Il teatro protagonista a teatro

E' curioso come Servo di scena, una commedia tradizionale scritta con la mente rivolta al passato, rischi di piacere soprattutto ai giovani. La scrittura di Ronald Harwood, così dimessa e così inquietante, spalanca le porte del teatro a chi non ne ha eccessiva esperienza con una tale sottile bravura che gli applausi fioccano anche da parte di chi dovrebbe essere restio.

Anche ieri al Carignano, dopo gl'incensamenti di Londra e le prime nelle città italiane, il successo è ripetuto. C'era il tutto esaurito, come più volte con finta casualità si dice nel testo e c'era una gran voglia di divertirsi ai guai degli altri. Una buona situazione di partenza per il teatro commerciale che ama dissolvere con grazia i suoi contrasti, ma li vuole forti e complessi.

Ronald Harwood, attore e commediografo, è stato egli stesso in gioventù servo di scena, o più precisamente «dresser», cioè l'uomo di fiducia del grande attore che ha scritturato semplicemente un vestiarista o un segretario e si è trovato accanto per tutta la vita un confidente e un controllore. Con molta intelligenza, il luogo della rappresentazione non evade mai al di là del teatro — vediamo il camerino del mattatore e il palcoscenico attraverso le quinte — e là si consumano i fatidici avvenimenti, veri o fittizi che siano, i quali acquistano l'esasperato rilievo che il mestiere conferisce.

Norman è un di scena che si è sacrificato per il grande attore Sir Ronald. Per

Norman riscaldare un tè, ripassare la parte, dosare il trucco sono operazioni vitali e non solo per il mattatore che gode con rassegnata ritrosia, per se stesso in quanto ha volontariamente rinunciato alla propria individualità. Norman non interessa di avere una buona o di emergere sui mediocri, interessa che Sir Ronald abbia una buona o che emerga tra i mediocri.

Ora questi possono sembrare logori luoghi comuni — e sono luoghi comuni — non che l'autore colloca in un'epoca precisa e in una cultura felice. Tutta la rappresentazione si svolge infatti durante la recita d'un Re Lear nel tempo di guerra, con l'urlo delle e il rombo degli che vorrebbero dare un brivido maggiore dell'arte di Shakespeare. Le due cose insieme — l'odio per la barbarie degli aggressori nazisti e l'amore per la meravigliosa tradizione — fanno il miracolo. Ancora una volta l'attore, distrutto dagli e avvelenato dai dubbi, reagisce e porta al trionfo la compagnia.

Harwood alla perfezione la psicologia comici e le aspettative degli spettatori. Quando l'attore con il manto di Re Lear è travolto per un minuto intermi-

nabile dalla spossatezza non entra in scena a tempo, avvertiamo una sorta di tifo nel pubblico che vorrebbe strapparlo alla poltrona e consegnarlo alla ribalta. Harwood, che conobbe come «dresser» le inquietudini del magnanimo scespiriano Sir Donald Wolfit, filtra le sue emozioni con la dolcezza e con il cinismo.

Giustamente la regia di Gabriele Lavia conferisce ai due tempi un tono neutro che si presta all'altalena le simpatia per l'attore e il fastidio per l'uomo; solo nel finale, con l'uso di falsetti e il cedimento all'enfasi, si avverte la falsità. Occorre segnalare però che qui la prosa originale è meno composta elegante che in precedenza.

Lo spettacolo è servito dalla traduzione di Masolino D'Amico, che si concede arguti riferimenti italiani e dalla di Giovanni Agostinucci, che non trascura il minimo particolare. Inutile scrivere che Gianni Santuccio e Umberto Orsini, affiancati da Marisa Belli, due mostri: del primo s'immagina la propensione all'istrionismo continuamente corretta da critica vigilante e del secondo si sia la dizione sia la mimica, così calde ma pronte a incrinarsi per un'ambiguità ineliminabile.

Piero Perona

Benigni-Ciuffini premio ai giovani

MILANO — Roberto Benigni, Gianni Togni, Sandro Altobelli e Sabina Ciuffini i maggiori candidati dei giovani «nuovi frutti», manifestazione indetta per premiare i migliori talenti nel campo dello spettacolo attraverso il voto lettori di settimanale per i giovani.

Benigni è seguito da Enzo Avallone e Barbara D'Urso, Gianni Togni dai De Cibel e da Bernardo Lanzetti, mentre posizione della Ciuffini insidiata da Stefano Benni e Caterina Saviane.

A Vercelli

Suona Oscar Klein

VERCELLI — Concerto di Oscar (ore 21,15) rium Chiara, pe Pie». Klein, che suona tromba e chitarra, i più forti e intelligenti interpreti europei degli stili arcaici jazz. e spirituals dunque programma che vedrà anche il chitarrista Philadelphia Jerry Ricks, fondamentale comprimario.

Organizzata dall'Arci-Contromusica e dalla Regione, la rassegna giunge al nono appuntamento (quattro concerti «Macario» Torino, cinque provincia). I prossimi incontri si svolgeranno a Ivrea (15 gennaio) con il quartetto Franco e a Cuneo (22 gennaio) con il quartetto Louis Hayes.

La brava attrice mal servita da «Celestina... gatta, gattina»

Povera Steni a faticare da sola

Celestina verde perché i suoi gatti la fanno disperare. Verde come due degli autori questa commedia musicale, ieri sera scena al teatro Alfieri, *Celestina... gatta, gattina* di Dino Verde, Bruno Broccoli, Gustavo Verde. E con il pretesto dei gatti, in questa strana storia in musica, Antonella Steni, recita, canta e balla ed serie di tutto il repertorio che ben conosciamo dagli spettacoli radiofonici televisivi insieme con Elio Pandolfi.

Celestina una gattara, cioè una signorina già in età che i gatti e in una baracca sulle rive del Tevere ed ha tanti amici buoni che la capiscono e le vogliono tanto bene. Un gatto si ammala e arriva il medico (Gianni Musy), che cerca di guarirlo. Di qui si dipana la vicenda. Il medico è anche un ricercatore sugli caratteriali che inietterà su Celestina (povera cavia). Lo stesso medico ha una amichetta francese Lilly (Marina Martoglia), che lui mantiene e Lilly vorrebbe fare la vedette. Fra le due donne nasce antipatia e la francescina lascia il suo medico facoltoso.

Allora Celestina si improvvisa attrice e la sostituisce sognando una vita diversa e piena di soddisfazioni che non ha avuto. Celestina impara a «fare il cabaret» e dopo aver vissuto tanto fra i gatti istintivamente fa le fusa, miagola, aggredisce e graffia e s'innamora; ma Lilly riesce a catturare ancora il uomo e i sogni di Celestina finiscono con il finire delle elargizioni del medico mecenate.

Steni

Marina Martoglia

La «gattara» è amareggiata, delusa e immagina di dare un addio teatrale medico che l'ha abbandonata preferendo l'amante e allora si beve tutto un flacone della sostanza che modifica il carattere e che diventare cinici; l'intruglio però non funziona quando il soggetto in preda a un sentimento forte. E allora? La povera Celestina capisce di essere innamorata, ma cosa può fare nella competizione con la più giovane maliarda? E' così che impazzisce ma dolcemente, perché l'amore non è per lei che ha trent'anni troppo.

Antonella Steni tiene insieme con istrionismo: miagolii modulati, rauchi, forti, inquietanti, sua storia. Quando impara a fare il cabaret propone storielle cantate che sembrano uscite dalla rivista degli Anni . Le satire contro Andreotti, Fanfani, Berlinguer si sprecano. Si cantano ritornelli contro i malcostume, i ministri e i fratelli Caltagirone: «*E la banca tornò sola*»; ma i ballerini si muovono quelle movenze da avanspettacolo che facevano sorridere anche gli spettatori di palato buono di tanti anni .

Così in scena, dopo poco, resta soltanto lei, la gattara Steni, che si destreggia fra gatti, canzoni, balli, amore, battute, in un cocktail difficile buttar giù. In alcuni momenti (ad esempio quando finge di essere la moglie medico per salvarlo da una difficile e intricata situazione e parla con cadenza sarda) davvero divertente. D'istinto la si vorrebbe in scena con migliori e mondo gatto fa rabbia veder sprecare tanta fatica e abilità. Ma gli applausi preoccupanti degli spettatori numerosi sono molti e aperta, Celestina piace anche così.

Stasera in via Artom per i terremotati

Fogli per beneficenza

Stasera sotto le Cupole di via Artom, nel cuore [illegible] Nichelino, [illegible] svolgerà un concerto benefico il cui incasso sarà interamente devoluto alle vittime del terremoto della Campania. Protagonista della serata è Riccardo Fogli [illegible] quale fanno da contorno due validi complessi: «Paradox» e «Stray King». L'ingresso costa 2500 lire.

Riccardo Fogli si era fatto un nome già quando faceva parte del «Pooh», un gruppo pop italiano tra i più noti al pubblico italiano. Nonostante il successo ottenuto con questa orchestra, Riccardo Fogli decide ben presto di tentare [illegible] strada solistica e [illegible] impone rapidamente tra i cantanti più gettonati d'Italia. Sono del '76 il [illegible] del singolo «Mondo» e l'affermazione [illegible] «Ti voglio bene». Nel medesimo anno incide «Riccardo Fogli», un album [illegible] cui compone pure i testi per alcuni brani: l'attività discografica occupa un ruolo determinante nella carriera di Fogli.

Il '79 è un anno speciale: con Maurizio Fabrizio (arrangiatore e direttore d'orchestra) incide «Che ne sai», un album che sale [illegible] vertici delle hit parades. «Che [illegible] sai» è un brano assai accattivante, originale. Il testo è [illegible] Fogli e racconta [illegible] storia che tratta l'amore [illegible] si arricchisce [illegible] altre atmosfere [illegible] altri sen[illegible].

Canzone di classe [illegible] pure «Non mi lasciare», già nota per [illegible] fortunata interpretazio[illegible] di Dario Baldan Bembo, ma ora rivisitata da Riccardo con un feeling coinvolgente. «Festa» è forse il brano che ha centrato la fantasia dei più giovani per quel suo ritmo serrato. Proficua si rivela la collaborazione con Roby Facchinetti, [illegible] sue le musiche [illegible] «Ricominciare» [illegible] «Che amore vuoi che sia».

Riccardo ha così dimostrato definitivamente [illegible] [illegible] indubbie qualità [illegible] interprete ed esprime il suo carico potenziale [illegible] emotività artistica, [illegible] cioè quel piccolo, ultimo salto di qualità, giusta ricompensa [illegible] professionista.

Dedicati ai Beatles e ad altri complessi

Nuovi film musicali

I «favolosi» [illegible] McCartney, Lennon, Ringo Starr e Harrison

ROMA — Un'ondata di film musicali sta per abbattersi sull'Italia. Artefice dell'iniziativa è [illegible] «Giangi Film», una società con sede [illegible] Milano che ha già distribuito con buon successo in Italia *Rust never sleeps*, un film-concerto con Neil Young.

La «Giangi Film» distribuirà nei prossimi [illegible] ben sette film musicali, molti dei quali [illegible] gruppi rock. Il primo ad entrare in circuito sarà *The great rock'n'roll swindle*, con il gruppo «punk» dei «Sex Pistols», interpreti della loro ascesa e della loro disintegrazione in un film diretto da Julian Temple. Seguirà il primo film sulla storia [illegible] «Beatles» realizzato da quando il celebre complesso rock si è sciolto: *Birth of the Beatles*, prodotto da Tony Bishop.

Un altro complesso rock, quello dei «Ramones», sarà al centro [illegible] *Rock'n'roll high school*, diretto da Allan Arkush, mentre in *Punk rock movie* verranno passate [illegible] rassegna [illegible] storiche serate del Roxy Club di Londra, tempio del punk inglese.

Nel programma della «Giangi Film» compare inoltre *No nukes*, la ripresa del concerto degli artisti aderenti ai «Musicians united for safe energy» (Muse), tenuto al Madison Square Garden di New York nel settembre del 1979 cui parteciparono, tra gli altri, Jackson Browne, Crosby, Still and Nash, Carly Simon [illegible] James Taylor.

Un promettente allievo di Fassbinder, Ulli Lommel, presenta invece, in *Blank generation*, l'americano Richard Hell, che si autodefinisce l'inventore della New Wave. Infine verrà portato in Italia *Blue suede shoes*, un documentario sulla storia del rock and roll diretto da Curtis Clark.

PROVINCIA E [illegible] DI [illegible]
TEATRO [illegible] - SETTIMO
SCUOLA/FU [illegible] BAZZI
Al Liceo [illegible] via Pacini 28]
ore [illegible]
LUDOVICO ZORZI parlerà su [illegible]
Commedia dell'arte
Tecnica e linee di storia
Ingresso libero

Trovadero
Via A. Doria 9 - [illegible] 559771
SERATA AMICIZIA
ordi. GLI SCOPPIO

DU Parc
Il vero salotto di Torino
SERATA ROMANTICA
A LUME DI CANDELA

MILLELUCI
P. GUALA 147 - Tel. 81.61.69
Ore 21,30 LISCIO NON TI LASCIO
con l'orch. LA CAMPAGNOLA
pres. GIORGIO [illegible] RGARETTO
18 e 19/121 TEPPISTI DEI SOGNI

danze arlecchino
elegante trattenimento
ore 23 STRIP TEASE
ore 24 SORPRESISSIMA

[illegible] ore 20,45
Solo fino a domenica
[illegible] STENI
DINO VERDE
Regia di Daniele D'ANZA
Pre. tel. 535.440

Papà è vero che se mi porti alla Soima auto ci sarà un bel regalo per me?
[illegible] è vero, se venite alla Soima auto, durante il mese di Dicembre, anche solo per scambiare gli auguri, ci sarà un bel regalo per i vostri figli.
SOIMA auto
concessionaria RENAULT
CORSO GIULIO CESARE 186 - TORINO - TELEFONI 205197 / 20[illegible]

PER NATALE
un regalo utile che dura nel tempo
in VIA PO 55
VIA DI NANNI 120
di Avogadro Violetta
Rivenditori Samsonite - Del Sey

Borse vera pelle L. 19.900
Borse rettile L. [illegible]
[illegible] giovane L. 5.900 6.900 in più
Guanti lana L. 1.900 fod. lana L. 3.900 foderati pelliccia L. 4.900
Ombrelli L. [illegible] - 5.900 in più

ARTICOLI REGALO
Portafogli uomo e donna pelle tessuto, rettile
Parures auto - Cinture
Servizi scrittoio - Necessaire viaggio - Porta gioie - Valigette medico - Cartelle professionali - Beauty Case
Tutto l'articolo maschile

Valigie espanso L. 10.900 14.900
Sacche viaggio L. 10.900 11.900
Completi viaggio tessuto [illegible] cuoio
24 [illegible] L. 14.900 in più
Borselli L. 3.900 - [illegible]
Bauli L. 25.900

Sconto ai dipendenti Fiat-Rai

Sulla Rete Due prima puntata del film

Stasera «Cristo a Eboli»

ROMA — *Il film tratto dal romanzo di Carlo Levi* Cristo si è fermato ad Eboli *(che ha segnato l'esordio di Francesco Rosi come regista televisivo) dopo essere stato immesso [illegible] normali circuiti cinematografici. [illegible] in onda sulla Rete Due articolato in quattro puntate, a partire da stasera, alle 20,40.*

Girato in «esterni» in Basilicata, [illegible] una trasposizione fedele delle parole di Levi in immagini, [illegible] rivela in questo momento più che mai attuale, poiché dopo il terremoto che ha sconvolto, tra le regioni del Sud, la Basilicata, vien fatto, appunto, di ripetersi come fece Carlo Levi, «Cristo si è fermato ad Eboli»?

Alla vigilia della messa in onda, che consentirà [illegible] milioni di persone di vedere il film di Rosi, è opportuno ricordare che tra Rosi e Levi vi [illegible] stato, a suo tempo, un incontro sfociato in un dialogo costruttivo al punto da suggerire al regista di Mâni sulla città, l'idea di ricavare un'opera cinematografica dal libro dello scrittore pubblicato nel 1945.

Secondo Rosi, all'inizio della lavorazione ed oggi maggiormente, i temi affrontati dall'intellettuale piemontese, tra i più dotati del nostro secolo, sono vivi e intensamente sentiti poiché la questione meridionale [illegible] diventata questione italiana. Francesco Rosi, che per la sceneggiatura si è valso della collaborazione di Tonino Guerra e di Raffaele La Capria, ha «riletto» con umiltà il libro di Levi cercando di non tradirne la sensibilità.

E' stato chiesto a Rosi: quale problema descritto [illegible] Levi gli [illegible] parso particolarmente aderente all'attualità.

«Quello dell'emigrazione — *ha risposto il cineasta* — che oggi si verifica non solo all'estero, ma anche all'interno del paese». *Il parere di Rosi [illegible] che il fenomeno per il quale la gente lascia il Sud [illegible] riuscire [illegible] integrarsi nel Nord, ovvero senza riuscire [illegible] staccarsi dalla propria cultura, potrebbe essere definito «genocidio culturale». Altri temi interessanti che giustificano la realizzazione di questo film riguardano la condizione della donna e la dignità rivendicata dal contadino.*

«Il libro di Levi scorre su due piani, [illegible] poetico e l'altro saggistico — *spiega Rosi* — per cui è stato per [illegible] [illegible] grosso impegno girare il film, quasi un'auto provocazione».

Il libro è [illegible] sostanza la storia dell'incontro di due culture: un medico del Nord militante antifascista [illegible] confinato nel Sud, dove scopre [illegible] mondo diverso. Levi narra una [illegible] esperienza personale degli Anni Trenta, epoca in cui fu confinato [illegible] [illegible] paese della Basilicata: Grassano, dove, così [illegible] in altri paesi vicini ai «sassi» di Matera, Rosi ha portato la macchina da presa.

Al ruolo di protagonista aderisce Gian Maria Volontè che — sempre secondo Rosi — conferma il suo professionismo identificandosi, nella prima parte del film, con un personaggio capace di vedere, ascoltare [illegible] tacere. Parla soltanto in seguito. Chi ha conosciuto Carlo Levi non può negare che lo ricordi in [illegible] giusta. Accanto [illegible] Volontè, appaiono Irene Papas, Lea Massari, François Simon (figlio della intramontabile Michèle Simon), Alain Cuny.

L'attrice confessa: «Ho due personalità e non riesco a conciliarle»

Isabella Biagini è come Jekyll

ROMA — In televisione, dove ■ raccontato le favole bizzarre legate al quiz ■ *Se* ■ *variabile*, Isabella Biagini è una biondona ricciolona vestita ■ ■ caricatura sexy della fata di Pinocchio. ■ teatro, a Roma, dove tutte le ■ recita nello spettacolo ■ Dino Verde *Non ibernar Bernarda*, ■ per metà commedia una donna castana ■ lo sguardo un po' smarrito da cappuccetto ■ nel bosco. Durante l'altra metà della commedia continua invece ad essere la biondona che il pubblico ha imparato ■ conoscere attraverso televisione e ■ e ad un certo punto c'è anche lo spogliarello che tutti si aspettano ■ lei: ■ poiché è una storia in ■ di autobiografia, si sentono i pensieri veri ■ Isabella, che in realtà si chiama Concetta, mentre, ad esempio, si accorge che in terza fila è seduto il preside della scuola di sua figlia.

L'idea di raccontarsi com'è veramente, un grappolo di contraddizioni, venne per la prima volta a Isabella-Concetta durante la trasmissione televisiva ■ Luciano Salce *Ieri e oggi*: «*Me so' detta "ora me sgrappolo", me faccio senti col mio accento* ■ *borgata, non con le e strette della gente bène. Alla fine ridevano tutti e io pure mi so* ■ *divertita:* ■ *verità* ■ *che bisogna farsi vedere come siamo, non ti puoi improvvisar Grace Kelly. Qui in Italia devi tenerti sul ruspante,* ■ *Roma si dice " '■ scarpa e 'na ciavatta": e io non sono solo Isabella, sono anche Concetta, figlia di* ■ *famiglia che* ■ *un banco del pesce al mercato del Tufello: le mie prime paillettes sono* ■ *le squame dei cefali sulle mani e la prima canzone che ho imparato è* ■ *"melù melù fra poco* ■ *ce n'è più"*».

Nello spettacolo ■ Dino Verde si parla anche degli amori ■ dei tentati suicidi che hanno punteggiato la vita ■ Isabella-Concetta: ■ volta finì all'ospedale ancora truc- ■ da Ornella Vanoni, un'altra ■ dottore ■ pronto soccorso le dette ■ portarsi a casa la sonda della lavanda gastrica, «*così la prossima volta* ■ ■ *sola, senza che perdiamo tempo*».

La verità ■ che Concetta, ■ figlia del pescivendolo, coabitava assai scomodamente con Isabella la biondona, così che l'una e l'altra manifestavano una periodica tendenza ■ suicidio e ■ costante inclinazione a non accettare compromessi sul «dopolavoro». «*E' vero, ho mandato spesso a quel paese* ■ *la gente che non mi andava. Io ho sempre detto no al palcoscenico della vita* ■ *I commendatori del cinema o i dottori della televisione se* ■ *prendevano* ■ *male, quando gli rifiutavo il dopolavoro. Io il personaggio* ■ *biondona sui tacchi ho dovuto inventarmelo per necessità ed* ■ ■ *pezzo di bravura,* ■ *vogliamo. Provateci voi a rifare Hollywood sul piccolo schermo. Se avessi recitato con lo scialle nero e con i miei capelli castani tutti mi avrebbero rispettato come attrice* ■ *come donna: ma per arrivare a quel punto lì ci vogliono gli appoggi, sennò* ■ *lo sogni lo scialle nero. Così a* ■ *succedeva che palcoscenico, piume, paillettes, attrice e donna facevano tutt'uno, mentre quando mi spegnevano i riflettori io mi spegnevo con loro e avevo bisogno di pensare* ■ *po' anche a Concetta*».

«*Il mio secondo marito, per esempio* — continua Isa- ■ — *io l'ho preso per Concetta:* ■ *ragioniere che stava al piano di sotto dove* ■ ■ *a* ■ *un po' di prezzemolo, però è andata male anche quella volta per un* ■ *di ragioni,* ■ *dovessi dirne una sola non saprei. Per Isabella sai quanti* ■ *troverei* ■ *mariti e quanti ne ho mandati indietro: ma non voglio dire chi sono, la Biagini è discreta, non fa pettegolezzi*».

Tra un amore e l'altro (non molti per la verità, anche perché ogni volta che ■ uomo entra ■ casa ■ ■ Biagini si sente in dovere ■ cambiare completamente la ■ da letto, ■ per purificarla dalla presenza dell'altro, ■ per ■ ■ cose radicali tinteggia a nuovo ■ pareti: da qualche tempo sono rosa shoking, in passato sono state turchese, viola e rosse) si è fatta luce ■ Isabella l'idea ■ lasciare più spazio ■ Concetta: «*Continuo a fare l'attrice perché non ho una lira in banca e neppure cucita nel materasso, ma ho fretta di realizzare me stessa, quell'altra me stessa che ha i capelli castani. Così ho pensato che mi conveniva raccontarmi quando faccio spettacolo, piuttosto che andare dallo psicanalista che è più* ■ *del gioielliere*».

Ignorante sì, stupida no, questa è l'opinione che la Biagini ha ■ se stessa: «*Ignorante - quasi - pure - analfabeta, perché ogni volta che chiedo acquiescente con la c o con la* ■ *mi rispondono, dai su, non far la spiritosa che lo sai benissimo. E così io continuo a non saperlo. Sono pigra, è vero. Libri non* ■ *leggo perché mi succede un fatto strano, quasi paranormale. Leggo cinque o sei pagine e* ■ *già* ■ *va a finire. No, grazie tante, preferisco leggere Diabolik, Jes-* ■ *e Novella 2000*».

Però gli occhi per vedere ce li ha sempre avuti: e non ■ può negarle che ■ sue caratterizzazioni eccessive della vamp contenessero molto più umorismo che volgarità: strafacendo e ridicolizzando, Isabella Biagini ha fatto ridere sui miti in auge. Ora, leggi dello spettacolo permettendo, vuole recuperare ■ mostrare il suo lato più genuino: impresa non facile quando non ■ ha nulla alle spalle o un produttore Pigmalione.

Perché ■ Biagini-story è proprio questo: una *My fair Lady* alla rovescia, la storia ■ una donna che vuole recuperare e non perdere il ■ lato proletario ■ spontaneo e vuole riuscire ■ farlo ■ dir grazie a ■ professor Higgins.

■ **Doni**

Intervista con il cantautore che ha vinto il premio dei parolieri

Pino Daniele: «Napoli è in me»

CAVALLERMAGGIORE — *Debutto piemontese per la nuova tournée di Pino Daniele: il cantautore partenopeo ha infatti scelto le Cupole di Cavallermaggiore quale prima tappa del giro di concerti che lo porteranno in giro per il Paese fino alla prossima primavera quando si chiuderà in sala di registrazione per la preparazione del suo quinto LP che sarà pronto per l'estate.*

Nuova tournée, dunque, nuovo disco ■ *nuovo complesso: con Daniele infatti non ci* ■ *i musicisti che l'accompagnarono quest'estate (fra i quali c'erano Tony Esposito, Bob Fix) ma* ■ *gruppo dal timbro più jazzistico che, frequentemente, propone brani strumentali frutto di un'improvvisazione passionale. Franco De Crescenzo al pianoforte (con* ■ *stile che ricorda molto i Wheater Report), Roberto Izzo (basso), Agostino Marangolo (batteria), Rosario Iermano (percussioni), Larry Dunlwil, statunitense,* «negro vero, non ■ napoletano, figlio della guerra e dei marines), *al sax tenore.*

Alla chitarra, distorta co- ■ *insegnò a tutti il mitico Jimmi Hendrix, Pino Daniele che con la* ■ *voce rabbiosa e piena propone brani del repertorio passato (Je so' pazzo, Nun* ■ *scuccià, Io sto con te, Chitene o' mare)* ■ *pezzi del* ■ *ultimo album* Nero ■ metà.

Proprio nella ■ *che* ■ *il titolo alla raccolta, Pino canta:* «Sono stufo di ■ incazzato, ora ■ ■ soltanto stanco». *Che significa? E' un abbandono della* ■ *protesta,* ■ *rifugio in quel riflusso di cui tanto si parla e si disquisisce?* «No, ppe carità! — *risponde* ■ *cantautore* — non so manco che ■ ■ sto riflusso. No, è che me so' scocciato di partecipare a tavole rotonde su Napoli, ■ ■ ■ sul Mezzogiorno, ■ riunioni per ■ Sud. Basta con queste cose: preferi- ■ dire quello che ho dentro con la mia chitarra e ■ mia musica, con il mio lavoro di tutti i giorni».

Un lavoro che, quest'anno, ha ottenuto un significativo apprezzamento: la critica specializzata ha infatti premiato Pino Daniele quale miglior paroliere italiano per il ■ *con il suo LP* Nero a metà. «Sì? Me l'ero scordato — *commenta lui* —. Tra l'altro ■ ■ potuto ■ andare a ritirarlo quel premio. Ma, sai com'è, in Italia ■ cantautori stiamo in tre o quattro e allora una volta premiano te, quell'altra premiano lui e poi sarà la volta ■ quell'altro. Qualcuno bisogna pure che sia primo, ogni anno, in queste classifiche, sennò che figura ci fanno le giurie?».

Dopo l'esperienza (definita fondamentale da Daniele) con Napoli centrale *al fianco di James Senese, Franco Del Prete* ■ *Bob Fix, i 33 giri* Calore, Na tazzurielia e' cafè, Je so' pazzo, Nero a metà, *cos'è cambiato?* «Tante cose e fra queste, purtroppo, il terremoto che, anziché far cadere le case ■ uccidere gente inerme, ■ seppellire ■ ca- ■ ma quelli, ■ sa, hanno protezioni anche in alto! Venendo invece alla ■ *musica* sta cambiando lo stile interpretativo dei brani: il prossimo disco sarà infatti molto più "gezzato" ■ larghi spazi all'improvvisazione strumentale guidati da un ottimo maestro De Crescenzo, senza dimenticare però il blues, il rock, il funky e, anche, la tarantella».

Insomma quel filone che è stato definito il blues-rock mediterraneo. I moltissimi giovani che hanno gremito il salone del grande dancing hanno lungamente applaudito il cantautore ventiseienne che, alle grida di Bravo, Sei ■ figo, Pino ti amo, *ha risposto schermendosi* («Troppo bbuoni, troppo bbuoni»), *commentando:* «■ allora anche a voi piace o' blues!».

Dopo il concerto Daniele è risalito sul palco — chiamato a gran voce dal pubblico — per concedere due bis, provocando molto entusiasmo. Poi, fra le casse dell'impianto ■ *amplificazione, grovigli di fili e «consolles»,* ■ *ferma a parlare con tutti, sorseggiando* «na tazzurielia e' cafè».

«Sono napoletano — *dice* — e ■ caffè che farei? Anzi, senza Napoli che sarei? Senz'altro non sarei questo Pino Daniele che grida, s'arrabbia e s'indigna ma spera sempre. Ecco, è proprio questo che vorrei che il pubblico capisse ■ che io vorrei ben spiegare: Napoli ■ in me».

■ **Gedda**

TV NAZIONALI

Rete uno

13 — **... città:** gioco come cultura: Verona: gli Scaligeri (c)
13,30 **Telegiornale** (c)
14,10 **Una lingua per tutti:** il russo. Ventesima lezione (c)
14,40 **La famiglia Partridge:** il divo, telefilm. — *Un critico ha scritto parole estremamente incoraggianti sul conto del giovane Danny che istantaneamente abbandona il complesso per esibirsi da solo. I risultati però lasciano desiderare* (c)
15,05 **Un certo discorso.** Con Gianni Morandi. Programma musicale (c)
15,55 **Ritratti di donna velata,** sceneggiato. Seconda puntata — *Nottetempo Luigi sente un rumore che lo insospettisce, e scorge di sfuggita figura velata in fuga. Alberto non crede al racconto e lo caccia di casa* (c)
17 — **Tg 1 Flash** (c)
17,05 **3, 2, 1... Contatto!** per i più piccoli (c) - Anna dai capelli rossi, cartoni animati (c) - Ma perché? Perché la resistenza? (c) - Le incredibili indagini dell'ispettore Nasy, giallo-quiz (c) - Ragazzi, un disco! (c) - C'era una volta l'uomo, cartoni animati (c)
18 — **La scienza delle acque:** il futuro dell'acqua, documentario (c)
18,30 **I problemi del signor Rossi,** attualità. A cura di Luisa Rivelli (c)
19 — **Tg 1 Cronache** (c)
19,20 **Le avventure di David Balfour,** sceneggiato. Decimo episodio (c)
19,45 **Almanacco del giorno dopo** (c)
20,40 **Serpico:** L'indiano invisibile, telefilm — *Serpico si lancia alla ricerca dell'indiano che comanda una gang di spacciatori di droga. Infiltratosi nella banda, tenta di conoscerlo, ma insospettisce una ragazza che intuisce la identità e gli tende una trappola* (c)
21,35 **Io e il cibo,** inchiesta. Seconda parte (c)
22,15 **Mercoledì sport:** da Senigallia: cronaca dell'incontro di pugilato Martinese-Guinaldo valido per il titolo europeo super leggeri (c)
Telegiornale (c)

Rete due

12,30 **Pro e contro,** per una cultura a più voci (c)
13 — **Tg 2 Ore tredici** (c)
13,30 **Maring:** documenti su una popolazione della Nuova Guinea. Sesta puntata: Il cibo, documentario (c)
14,10 **Edoardo VII principe di Galles,** sceneggiato. Ottavo episodio: quadriglia reale (c)
15,25 **La storia dell'automobile:** sesta puntata: Gli anni dell'abbondanza, documentario (c)
16 — **Menu stagione,** rubrica gastronomica (c)
16,30 **La banda dei cinque:** I cinque nella palude contesa, telefilm
17 — **Tg 2 Flash** (c)
17,05 **Il pomeriggio,** seconda parte (c)
18 — **Il bambino psicanalisi,** inchiesta. Quarta puntata: la coppia (c)
18,30 **Dal Parlamento - TG 2 Sportsera** (c)
18,50 **Cartoni animati** (c)
19,05 **Il pianeta Totò,** il principe della risata raccontato in puntate. Testimonianze di Mario Mattoli e Age (c)
19,45 **TG 2 Studio aperto** (c)
20,40 **Cristo Eboli,** film per la tv. Di Francesco Rosi, con Gian Maria Volonté, Paolo Bonacelli, Alain Cuny, Lea Massari — *Condannato nel 1935 a tre anni di confino a Galliano in Lucania, un intellettuale antifascista si rende conto dell'estrema arretratezza della vita degli abitanti di quei luoghi. Parlando con la gente osserva come costoro abbiano in realtà molti più legami con l'America che con Roma* (c)
21,45 **L'usignolo dell'imperatore,** intellettuali e potere dal dopoguerra ad oggi. Ottava puntata: Sciolti dal giuramento, inchiesta. Gli intellettuali del pci di fronte ai fatti d'Ungheria (c)
22,40 **Il prigioniero:** Il dittatore, telefilm
23,35 **Tg 2 Stanotte** (c)

Rete tre

19 — **Tg 3** (c)
19,30 **... supernonna,** cartoni animati (c)
19,35 **Corpo 12:** Luisa (c)
20,05 **... sera,** concerto di Dizzie Gillespie (c)
20,45 **Il ... può attendere,** di Ernst Lubitsch. Con Gene Tierney, Don Ameche, Marjorie Main. Commedia 1943 — *La carriera di un odierno dongiovanni che neppure dopo morto riesce a resistere alle tentazioni del gentil sesso* (c)
22,35 **Tg 3** (c)

TV ESTERE

Svizzera

18 — **Per i più piccoli** (c)
18,40 **Telegiornale** (c)
18,50 **Cartoni animati** (c)
19,50 **Il Regionale - Telegiornale** (c)
20,40 **Argomenti** (c)
21,30 **Musicalmente** (c)
22,40 **Telegiornale** (c)
22,50 **Mercoledì sport** (c)

Montecarlo

14 — **Piazza degli affari** (c)
17,15 **Montecarlo news** (c)
17,30 **Io, tu e la scimmia,** varietà (c)
18,35 **La demoiselle d'Avignon,** sceneggiato. Terza puntata (c)
19,15 **Telefilm**
19,45 **Notiziario** (c)
20 — **Il Buggzzum,** gioco a premi (c)
20,35 **Cow Boy,** di Delmar Daves, con Glenn Ford, Jack Lemmon. Western 1958 (c)
22,20 **L'ispettore Bluey,** telefilm (c)
23,10 **Oroscopo - Notiziario** (c)
23,35 **Tre ragazze viennesi,** di Hubert Marischka, con Carola Ohn, Lucia Henglish. Commedia 1942

Capodistria

17,25 **Film**
19 — **La scena del rock** (c)
19,30 **Temi ...alità** (c)
20,15 **Telegiornale - Punto d'incontro** (c)
20,30 **Una famiglia quasi bene,** di Jean Dewever, con Sylva Koscina, Georges Geret, Maria Schneider. Commedia 1971 — *Due strampalati coniugi, aiutati da un gruppo di hippies e da un vecchio anarcoide cercano per tutta Francia la loro figlia scappata di casa in cerca di vita più regolare* (c)
22 — **Telegiornale - Tutto oggi** (c)
22,10 **Calcio:** Da Barcellona: Europa-Stelle, incontro per l'Unesco (c)

IL MEGLIO ALLA RADIO

UNO (FM 92,1)

14,03 **Garofani rossi.** Autobiografia di Adele Faraggiana: cento anni di lotte nel movimento operaio
15,03 **Rally.** Selezione di regolarità, ritmo e gradimento per la vostra discoteca
16,30 **Il colpo di glottide.** La poesia come riscoperta dell'oralità. Tredici trasmissioni di Arrigo Lora Totino. 11ª trasmissione
17,03 Varie comunicazioni per il pubblico giovane fra musica, e spettacolo con qualche delirio. Oggi: **L'apprendista stregone - Combinazione**
18,30 **Carlo Gozzi e la sua famiglia.** Sceneggiato radiofonico in 12 puntate di Emma Danieli, 7ª puntata
19,30 Radiouno jazz **jazz.** Programma di Arrigo Polillo
20 — **Non omnia moriar.** Radiodramma di Jeremy Przybora
21,30 **Check-up un VIP** ovvero «Anche i Grandi si ammalano». Oggi: Francisco Goya. Programma a cura di Luciano Sterpellone e Lucio Lironi
22 — **Tornami a** Trent'anni di lirica alla radio
22,30 **Europa con noi: L'Italia Goethe.** Programma di Ada Santoli

DUE (FM 95,6)

15 — **3131** (II parte): Un programma d'intrattenimento in diretta
16,32 **Disco club.** Un appuntamento giornaliero la «cosiddetta» musica leggera, in studio Arnoldo Foà
17,32 **Il Gruppo** diretto da Orazio Costa Giovangigli presenta «I promessi sposi». Lettura integrale a più voci del romanzo di Alessandro Manzoni
18,32 **Il mantello.** Un atto di Dino Buzzati
19,57 **Il convegno** cinema
20,40 **Spazio X.** Spazi musicali per tutti i gusti e per tutte le
22 — **Nottetempo.** Conduce Fabrizio Caleffi

TRE (FM 98,2)

13 — **Pomeriggio musicale.** Notizie, incontri, concerti e dischi nuovi
15,30 **Un discorso a** Pasquale Santoli
17,30 **Spazio Tre.** Musica e attualità culturali presentate da Antonio Gnoli
21 — Jacques Offenbach centenario della morte **La bella Elena.** Operetta in atti di Henry Meilhac e Ludovic Halévy. Musica di Jacques Offenbach
23 — Alberto Rodriguez presenta **Il jazz**

TV REGIONALI

STP (Casale-Vc) Canale 50

13,45 **Cartoni animati** (c)
14,15 **Agente speciale,** telefilm (c)
19,30 **Cartoni animati** (c)
19,55 **Notizie flash** (c)
20 — **Agente speciale,** telefilm (c)
21 — **Motori stop,** quindicinale di automobilismo (c)
21,45 **I cugini,** drammatico 1957
23,15 **T...**
23,30 **Il re della mala,** drammatico 1972 (c)
I — ... con...

Telecupole Canali 57-64

14 — **Cartoni animati** (c)
14,30 **I ribelli della Tortuga,** avventuroso (c)
16,15 **Cartoni** (c)
17,15 **Documentario**
18 — **Falco,** cartoni animati (c)
18,30 **Cartoni animati** (c)
19 — **... eccellente** (c)
19,30 **... d'identità,** programma musicale (c)
19,45 **Notiziario**
— **Cartoni animati** (c)
20,30 **Angie,** telefilm (c)
21 — **La trattoria dei ricordi,** varietà (c)
23,30 **Notiziario** (c)
23,45 **Film**

Teleradio city (Al) Canali 44-47

12,45 **Amarti è il mio destino,** commedia 1957
4,30 **Astroganga,** cartoni animati (c)
15 — **Telefilm**
15,30 **Cartoni animati** (c)
16 — **Anni verdi,** per i più piccoli (c)
16,30 **Il grande Mazinger,** cartoni animati (c)
17 — **Video show** (c)
17,30 **Battaglia spaziale,** gioco a premi (c)
18 — **Astroganga,** cartoni animati (c)
18,30 ... (c)
19 — **Tre flash** (c)
19,30 **Il grande Mazinger,** cartoni animati (c)
20 — **Arthur re dei Britanni,** telefilm (c)
20,30 **Mister X,** avventuroso (c)
22,15 **...**
0,05 **Film**

Videovercelli Canali 37-60

16,30 **Film**
18 — **Cartoni animati** (c)
18,30 **Telefilm** (c)
19 — **Cinema e televisione** (c)
19,30 **Telefilm** (c)
— **Cartoni** (c)
20,30 ... (c)
20,45 **La provinciale,** drammatico 1952
22,10 **Agente Pepper,** telefilm (c)
23 — **Fantasilandia,** telefilm (c)

Tele Malta 80 Canali 49-60

13,30 **I cavalieri maschera nera,** avventuroso 1947
15 — **Sterminio sul grande sentiero,** western 1950
16,45 **Film**
18,30 **Film**
20,15 **Project Ufo,** telefilm (c)
21,15 **Film**
23 — **Film**
0,30 **Luce rossa,** spogliarello (c)

Radio Tele Aosta Canali 33-35

13,30 **grande vallata,** sceneggiato (c)
15 — **Ulisse non deve morire,** commedia
16,30 **Agente speciale,** telefilm (c)
17,30 **I cavalieri del cielo,** telefilm
18 — **Cartoni animati** (c)
18,30 **cooby,** cartoni animati (c)
19 — **Telefilm**
20 — ... (c)
20,30 **Agente speciale,** telefilm (c)
21,30 **I cugini,** drammatico 1957
23 — **Dipartimento S,** telefilm (c)
24 — **Oroscopo** (c)

TV PRIVATE

Videogruppo — Canale 52

FILM 12 — **Telefilm** (c)
15 — **Guida alla sopravvivenza** (c)
15,30 **Cartoni animati** (c)
FILM 16 — **Telefilm**
FILM 17 — **Boys and girls,** telefilm
17,30 **Uau!,** cartoni animati (c)
18,30 **animati** (c)
FILM 19 — **Boys and girls,** telefilm
19,35 **Prima pagina** (c)
19,45 **Videonotizie**
FILM 20 — **Telefilm**
FILM 21 — **Il mistero del falco,** di John Huston, con Humphrey Bogart, May Astor, Peter Lorre, Gladys George. Poliziesco 1941 — *Dal romanzo di Hammett: detective privato indaga sulla morte del socio (marito della sua amante) provocata da una misteriosa donna che scappa da qualcuno che forse intende ucciderla e che è implicata nell'avventurosa storia di un gioiello preziosissimo sul quale diversi criminali tentano di mettere le*
FILM 22,30 **Angie,** telefilm (c)
23 — **Videogruppo moda** (c)
23,15 **Telefilm**
23,35 **Videonotizie**
0,25 **Prima pagina** (c)
FILM 0,35 **Scacco matto,** telefilm (c)

Televox — Canali -5

12,30 **Una risposta ogni perché**
18 — **Dialogo con i telespettatori,** filo diretto con Matilde Di Pietrantonio
19 — **L'altra medicina**
FILM 19,30 **innamorati,** di Mauro Bolognini, con Antonella Lualdi, Franco Interlenghi, Gino Cervi, Valeria Moriconi. Commedia 1956 — *La vita di alcuni giovani e delle loro ragazze in un rione popolare di Roma*
FILM 21 — **Simitrio,** di Emilio Gomez, con José Moreno. Drammatico 1965 — *Vecchio e semicieco maestro di scuola è lo zimbello dei suoi alunni. Quando però rischia di perdere il posto, sono gli stessi bambini a difenderlo*

Tele Subalpina — Canale 46

FILM 17,30 **Vado in guerra per far quattrini,** di Claude Bernard Aubert, con Charles Aznavour. Drammatico 1966 — *Un postino si arruola nella Legione Straniera attratto da sogni di grande ricchezza, ma ben presto si accorge che la vita militare non è quella sperava*
19 — **Bibbia e tempo** (c)
FILM 19,45 **Pasqualino Cammarata capitano di fregata,** di Mario Amendola, con Nino Manfredi, Nino Taranto, Aroldo Tieri, Ninetto Davoli. Commedia 1974 — *Figlio di un ammiraglio e nipote di un senatore, un tardo marinaio viene nominato comandante per l'errore di un computer giapponese. Al comando di un'importante missione, provoca un'incredibile serie di incidenti, consolandosi con l'affetto di due belle naufraghe* (c)
21,15 **I nostri problemi sociali**
FILM 22 — **Film**

Quarta Rete — Canale 22

14,15 **Speciale** (c)
14,30 **Bellezza ed estetica** (c)
15 — **Cartoni animati** (c)
FILM 15,30 **AD3 operazione squalo bianco,** di Stanley Lewis, con Alan Banthe. Spionaggio 1965 — *Qualcuno ha rubato una bomba atomica e l'ha nascosta in una grotta sottomarina. Un agente americano è incaricato di rintracciarla e recuperla prima che se ne impossessino due bande di criminali* (c)
17 — **Cartoni animati** (c)
17,30 **Mixage,** filmati musicali a richiesta (c)
FILM 18,30 **Guerriero rosso,** di Jack Starret, con Joel McCrea, Marie Ghawa. Western 1972 — *Giovane apache si lancia sulle tracce dei quattro che hanno sterminato la sua famiglia per poche pepite d'oro* (c)
20,20 **Speciale casa** (c)
FILM 20,30 **Nella notte cade il velo,** con Marina Vlady. Commedia 1959 — *Cronista radiofonico scampa miracolosamente ad un tentativo di investimento compiuto da una ragazza. Inseguitala, la raggiunge in casa, dove vive con la gemella, e non sa chi delle due, per misteriose ragioni, abbia tentato di ucciderlo*
22 — **Oroscopo** (c)
FILM 22,10 **Ore dieci lezione di sesso,** di John Avildsen, con Roger Marley, Jane McLeon. Commedia 1970 — *Le conferenze di educazione sessuale di una professoressa sconvolgono la vita ipocrita di due famiglie: quella di un colonnello che trascura la moglie e quella di un poliziotto della Buoncostume che finisce per innamorarsi di un travestito* (c)
FILM 23,45 **Film**
1,15 **Spogliarello** (c)

Tele Europa 3 — Canale 58

FILM 13 — **Lucy e altri:** il boy friend di Mary. telefilm (c)
FILM 13,30 **Laverne e Shirley,** telefilm (c)
14 — **Il club dei segugi:** L'enigma del maialino, cartoni animati (c)
15 — (c)
FILM 15,45 **Le bugie nel mio letto,** di G. Berry, con Marina Vlady, Macha Meril. Commedia — *Avventure di due sorelle, l'una abituata a fare continue gaffes dicendo sempre la verità, l'altra solita a raccontare solo bugie*
FILM 17,15 **Star Trek:** La sfida, telefilm (c)
18,15 **Il club dei segugi:** A chi interessa un elefante?, cartoni animati (c)
FILM 19,15 **Lucy e gli altri,** telefilm (c)
20 — **Temple e Tam Tam:** Temple diventa mamma, cartoni animati (c)
FILM 20,30 **Laverne e Shirley,** telefilm (c)
FILM 21 — **Fantasilandia,** telefilm (c)
FILM 22 — **Tramonto e un idolo,** di Russel Rouse, con Stephen Boyd, Elke Sommer, Joseph Cotten. Drammatico 1965 — *A Santa Monica durante la cerimonia di assegnazione dei premi Oscar, un celebre attore speranzoso di vincere, ripassa con la memoria le varie, faticose tappe della sua carriera* (c)
FILM 23,45 **Star Trek,** telefilm (c)

Canale 5 — Canali 61-50-32

13,30 **Cartoni animati** (c)
14 — **Mezzanotte mortale,** sceneggiato (c)
FILM 15 — **Girotondo con la morte,** film per la tv, con Luis Jordan, Marylin Tyler Moore (c)
FILM 16,30 **Sfida nella città morta,** di JohnSturges, con Robert Taylor, Richard Widmark, Patricia Owens. Western 1957 — *Fuorilegge raggira quelli della banda, ruba loro tutto l'ingente bottino dell'ultima rapina e fugge lontano. Giunto in una cittadina ne viene eletto sceriffo, e quando, tempo dopo, riesce a liberare il suo ex capo, quello per tutta risposta gli rapisce la fidanzata e lo ricatta*
FILM 18 — **Lancer,** telefilm (c)
19 — **Programma musicale** (c)
20 — **Cartoni animati** (c)
20,30 **L'arcangelo,** di Giorgio Capitani, con Vittorio Gassman, Adolfo Celi. Commedia 1969 — *Mediocre avvocato, tanto bravo nel perdere le cause quanto nel farsi corrompere, è imbrogliato da una avvenentissima fotomodella che si serve di lui per farsi indicare il modo di compiere un delitto perfetto. Indiziato del medesimo, non sa come difendersi* (c)
FILM 22,15 **Sempre tre, sempre infallibili,** telefilm (c)
23 — **Il cadavere dagli artigli d'acciaio,** di Leonard Kiegel, con Romy Schneider, Maurice Ronet. Giallo 1971 — *Due giovani fidanzati precipitano in mare e seguito di un incidente stradale. Salvatasi a stento, raggiunta la vicina casa del fratello di lui, la ragazza viene da questo accusata di aver inscenato ogni cosa per far sparire il compagno dopo avergli sparato* (c)

Rete Manila 1 — Canale

14,30 **Donna è bello** (c)
FILM 16 — **New York press operazione dollari,** di Don Chaffey, con Robert Ryan, Stewart Granger. Giallo 1965 — *Giornalista americano è deciso a smascherare le malefatte di un ministro europeo che per difendersi lo fa rinchiudere su un'isola di sua proprietà ed accusare di omicidio* (c)
18 — **Tarallucci e vino,** musica da Napoli (c)
FILM 19,30 **Colpo grosso al jumbo jet,** di Ed Forsyt, con Joyce Jills. Commedia 1974 — *Bella hostess, sportiva e disinibita, ha tre relazioni con altrettanti uomini in tre città diverse. Finita all'ospedale, li ritrova tutti al capezzale* (c)
21,30 **bazar,** vendita in diretta di varia merce a prezzi scontatissimi (c)
FILM 23,30 **La vendetta di Lady Morgan,** di Max Hunter, con Paul Muller. Horror 1965 — *Uccisa dal marito che l'ha sposata per interesse, una lady torna in vita per spingerlo alla tomba* (c)

Tv Flash — Canale 39

19 — **Calcio brasiliano:** cronaca dell'incontro Vasco De Gama - Atletico (c)
19,50 **Controtempo,** rubrica della Cgil (c)
FILM 20,05 **Telefilm**
20,20 **Intermezzo musicale** (c)
21,10 **Candid camera**
21,30 **Panoramica storica del Piemonte nelle vicende che portarono all'unità d'Italia**
FILM 22 — **Flash attualità - Tormento,** di Raffaello Matarazzo, con Amedeo Nazzari, Yvonne Sanson, drammatico - **Flash attualità**

Telestudio T. — Canali 24-45-47

FILM 13 — **Film**
15 — **Donna donna** (c)
15,30 **Cartoni animati** (c)
FILM 16,15 **Missione impossibile,** telefilm (c)
17,15 **Cartoni animati** (c)
18,45 **Dimagrire in salute** (c)
19,15 **Speciale casa** (c)
20,20 **Libera nel vento,** sceneggiato. Tredicesimo episodio (c)
FILM 21,30 **Tutti possono uccidere,** giallo
FILM 23,30 **L'amante adolescente,** di Pedro Maso, con Ornella Muti, Luis Sherman. Commedia 1973 — *Cantante spagnola s'innamora dell'avvocato quarantenne che un giorno le ha offerto un passaggio. Lui la ricambia appassionatamente, ma quando lei scopre che ha moglie e figli e glielo ha sempre tenuto nascosto, decide di troncare la relazione* (c)
FILM 1,30 **Film**

G. R. P. — Canali 42-66

FILM 14,15 **Giorno per giorno,** telefilm (c)
14,50 **Spazio 5,** rubriche per la donna con Alessandra Fontana (c)
FILM 15,55 **Agente Pepper:** Squadra speciale. telefilm. Seconda parte (c)
17 — **Grp flash** (c)
17,10 **Musicalmente vostro** (c)
17,15 **Giochi giocando,** per i più piccoli. A cura di Franco Mello e Alessandra Pecchio (c)
17,45 **Il club dei segugi,** cartoni animati (c)
18,10 **Candy Candy,** cartoni animati (c)
FILM 18,45 **Diff'rent strokes,** telefilm (c)
19,15 **Grp flash - Almanacco storico** (c)
19,35 **Filo diretto con l'American club** (c)
20,05 **Musicalmente vostro** (c)
FILM 20,15 **Giorno per giorno,** telefilm (c)
20,50 **Kabarett,** spettacolo di varietà. Presentano: Ramona Dell'Abate e Giancarlo Cara (c)
FILM 21,30 **Laverne e Shirley,** telefilm (c)
FILM 22 — **Taxi,** telefilm (c)
22,30 **Almanacco storico** (c)
FILM 22,40 **La smagliatura,** di Peter Fleischmann, con Ugo Tognazzi, Michel Piccoli, Adriana Asti. Dramma politico 1975 — *Operatore turistico greco viene arrestato per aver avuto contatti con oppositori del regime. Trasferito nella capitale sotto la scorta di due poliziotti, cerca reiteratamente di convincere i medesimi a passare dalla sua parte* (c)
0,15 **Grp flash** (c)
FILM 0,30 **Sexy al** ; di Ettore Fecchi. Documentario 1962 — *I principali numeri dei nightclubs di tutta Europa ripresi una ventina di anni fa* (c)
0,50 **Dai giornali di giovedì** (c)
FILM 2 — **Film no stop** (c)

Telepinerolo — Canale 56

FILM 13 — **Zorro, la maschera della vendetta,** avventuroso (c)
FILM 17,15 **Film**
19 — **Parliamo di agricoltura** (c)
19,40 **Notiziario**
20 — **Cartoni animati** (c)
20,30 **Giocate con** (c)
21,30 **Ciao, stai?,** spettacolo di varietà condotto Walter Chiari (c)

I CINEMA DI TORINO

CRITICA		PUBBLICO	
Capolavoro	●●●●●	Eccezionale	OOOOO
Ottimo	●●●●	Successo	OOOO
Favorevole	●●●	Consensi	OOO
Discusso	●●	Discordi	OO
Mediocre	■	Scarso	O

Riduzioni ad associazioni convenzionate con l'Agis — Cinema Adriano, Arco, Artisti, Bernini, Centrale, Continental, Eliseo, Erba, Fortuna, Giolitti, Keller Studio, Maffei, Nazionale, Italia, Odeon, Principe, Roma, Romano, San Paolo, Torino, Vinzaglio.
Al Cinema costa meno: Punto Due ■ 16,30; 18,30; 20,30; 22,30. Ingresso L. 1200.

cinema prime visioni

ALCIONE — v. R. Margh. 134 — Tel. 287.400
Clarissa, ■ Burd Tranbarre, con Brigitte Lahaye, Cristel Lauris, Dominique Avalina (Francia - Colori) — Consuete divagazioni sul tema del ■ nel filone cinematografico oggi in voga delle cosiddette luci rosse
Orario: Ap. ore 14,30, ultimo 22,30. Viet. 18 — ★ Commedia erotica — PRIMA V■ non recensita — Ingresso L. 3000

AMBROSIO — ■. Vitt. Eman. 52 — Tel. 547.007
■ **contro tutti,** ■ Paolo Villaggio, con Paolo Villaggio, Milena Vukotic, Gigi Reder (Italia - Col.) — Tratte dall'ultimo libro omonimo, le tragicomiche avventure dello sfortunato impiegatuccio
Or.: 15,10; 17, 18,40; 20,30; 22,30. Non viet. — ★ Commedia — Critica ●● Pubblico OOOOO — Ingresso L. 3500

ARISTON — ■ Lagrange 21 — Tel. 546 147
Biancaneve e i 7 nani, produz. Walt Disney (Usa - Colori) — Biancaneve e i sette simpatici nanetti minatori, i buffi animaletti del bosco e la cattiva regina, tornano sugli schermi come di consueto per le feste di Natale
Orario: 15,30; 18; 20,15; 22,30. Non viet. — ★ Disegno animato — RIEDIZIONE — Ingresso L. 3500

ARLECCHINO — c. Sommeiller ■ — Tel. 587.190
Blitz nell'Oceano, di Jerry Jameson, con Jason Robards, Richard Jordan, Alec Guinness, David Selby (Usa - Colori) — Tratto dal romanzo di Clive Cussler, lo spettacolare recupero del relitto del «Titanic». Non viet.
Orario: 15,40; 18,05; 20,15; 22,30 — ★ Avventuroso — Critica ■● Pubblico OOO — Ingresso L. ■0

ARTISTI EROTIC Center — v. Artisti — Tel. 831.374
Dolce calda Lisa, di Adriano Cesari, con Francesco Parisi, Maruska Ferretti, Ruya Lauri (Italia - Colori) — Consuete divagazioni sul tema d■ ■ nel filone cinematografico oggi in voga delle cosiddette luci rosse
Orario: Ap. ore 15; ultimo 22,30. Viet. 18 — ★ Commedia erotica — PRIMA VISIONE non recensita — Ingresso L. 3000

ASTOR — ■ Viotti 8 — Tel. 519.516
Il diabolico complotto del Dr. Fu Manchu, di Piers Haggard, con Peter Sellers, Helen Mirren (G.B. - Colori) — Nel doppio ruolo del cattivo e del suo antagonista l'ultima interpretazione del comico scomparso
Orario: 15,30; 18,15; 20,20; 22,30. Non viet. — ■ Commedia gialla — Critica ■● Pubblico OOOO — Ingresso L. 3500

AUGUSTUS — p. C.L.N. 248 — Tel. 530.714
Fico d'India, di Steno, con Renato Pozzetto, Gloria Guida, Aldo Maccione (Italia - Colori) — Serie di divertenti equivoci sul consueto canovaccio imperniato su marito, moglie e l'altra. Non vietato
Or. 15,10; 17,05; 18,40; 20,25; 22,30 — ★ Commedia — Critica ■ Pubblico OOOOO — Ingresso L. 3000

CAPITOL — v. S. Dalmazzo 24 — Tel. 540.605
■■■■ **chiama uno sconosciuto** ■ Fr■■ Walton, con Charles Durning, Carol Kane (Usa - Col.) — Misteriosa telefonata a una baby-sitter preannuncia la morte dei due bimbi affidatile. Anni dopo il telefono squilla
Orario: 15,30; 17,15; 19; 20,50; 22,40. Viet. 14 — ■ Thriller — Critica ■● Pubblico OO — Ingresso L. 3500

CENTRALE d'Essai — v. C. Alberto 27 — Tel. 540.110
Io, Willy e Phil, di Paul Mazursky, con Michael Ontkean, Margot Kidder, Ray Sharkey (Usa - Colori) — Divertente ma complicata convivenza a tre, fra due carissimi amici e una donna innamorata di entrambi. Viet. 14
Orario: 15,50; 18; 20,20; 22,30 — ■ Commedia — Critica ■● Pubblico OOOO — Ingresso L. 3000

CRISTALLO — ■. Goito 5 — Tel. 650.71.00
Delitto a Porta Romana, di Bruno Corbucci, ■■■ Tomas Milian, Bombolo, Lino Patruno (Italia - Colori) — Commissario capellone ■ ■■■ linguaggio fiorito scagiona teppistello accusato ingiustamente d'omicidio
Orario: 16; 18,10; 20,20; 22,30 — ■ Poliziesco — Critica ■ Pubblico OOOOO — Ingresso L. 3500

DORIA — v. Gramsci — Tel. 542.422
The Blues Brothers, ■ John Landis, con John Belushi, Dan Aykroyd (Usa - Colori) — Comiche e paradossali avventure di due fratelli che inseguiti da indiani e nazisti cercano di organizzare ■■ concerto per orfani.
Orario: 15, 17,30; 20, 22,20. Non viet. — ★ Commedia — Critica ●●■ Pubblico OOOO — Ingresso L. 3500

GIOIELLO — v. C. Colombo 31 — Tel. 500.760
Due sotto il divano, di Ronald Neame con G. Jackson, W. Matthau (Usa - Colori) — Agente CIA, aiutato ■a donna ex-spia, scrive memoriale incan■■■■■■ Servizi segreti ■ tutto il mondo li cercano affannosamente
Orario: 16,30; 18,30; 20,30; 22,30. Non viet. — ★ Commedia — Critica ●●■ Pubblico OOOO — Ingresso L. 3000

KELLER STUDIO — v.le Mad. Camp 1 — Tel. 215.613
PROSSIMA RIAPERTURA

IDEAL — ■ Beccaria 4 — Tel. 541.523
Countdown, dimensione zero, ■ Don Taylor, con K. Douglas, M. Sheen, K. Ross (Usa - Colori) — Portaerei nucleare ■■ Pacifico viene proiettata indietro nel tempo e si trova ■ mezzo alla battaglia di Pearl Harbor
Orario: 16,30; 18,35; 20,25; 22,30. Non viet. — ■ Fantascienza — Critica ●● Pubblico OOOOO — Ingresso L. 3500

LILLIPUT — v. XX Sett. 15 bis — Tel. 537.100
Due sotto il divano, di Ronald Neame con G. Jackson, W. Matthau (Usa - Colori) — Agente CIA, aiutato da donna ex spia, scrive memoriale incandescente. Servizi segreti di tutto il mondo li cercano affannosamente
Orario: 15; 16,50; 18,50; 20,40; 22,40. Non viet. — ★ Commedia — Critica ●●● Pubblico OOOO — Ingresso L. 3500

LUX — Gall. ■ Federico — Tel. 541.283
Brubaker, ■ Stuart Rosemberg ■■■ Robert Redford, Yaphet Kotto, Jane Alexander (Usa - Colori) — Direttore di carcere, progressista per i suoi metodi moderni, si scontra con i politicanti e gli stessi detenuti
Orario: 15; 17,40; 20; 22,20. Non viet. — ■ Drammatico — Critica ●●● Pubblico OOOO — Ingresso L. 3500

MAFFEI — v. Pr. Tommaso 5 — Tel. 683.354
Seduzione sui banchi ■ **scuola** ■ Kenneth Howard, con Helen Thomas, Susi Vandervelt, Eric Nielsen (Usa - Colori) — Consuete divagazioni sul tema del sesso nel filone cinematografico oggi■ voga delle lucirosse
Or. 14,30; 16,30; 18,30; 20,30; 22,30. Viet. 18 — ★ Commedia erotica — ■■■■ VISIONE non recensita — Ingresso L. 3000

METROPOL — v. Pr. Tommaso 6 — Tel. 650.54.70
Un caldo desiderio erotico, ■ Lewis Morton, ■■■ Henriette Holm, Linda Wong (Usa - Colori) — Consuete divagazioni sul tema del sesso nel filone cinematografico oggi in voga delle cosiddette luci rosse. Viet. 18
Orario: 14,30; 16; 17,40; 19,10; 20,40; 22,30. — ★ Commedia erotica — PRIMA VISIONE non recensita — Ingresso L. ■■■■

NAZIONALE — v. Pomba 7 — Tel. 518.650
OGGI CHIUSO

OLIMPIA — v. Arsenale 31 — Tel. 532.448
Fatto splash, di ■ Nichetti, con Maurizio Nichetti (Italia - Col.) — Il regista-attore di «Ratataplan» nei panni di uno sconcertante e ingenuo individuo sprovveduto nei confronti della civiltà dei consumi
Orario: 15,10; 17, 18,50; 20,40; 22,30. Non viet. — ■ Commedia — Critica ●●● Pubblico OOOO — Ingresso L. 3500

PRINCIPE — v. Princ. d'Acaja 45 — Tel. 760.951
Porno esotic love, di Joe D'Amato, con Laura Gemser (Italia - Colori) — Consuete divagazioni sul tema del sesso nel filone cinematografico oggi in voga delle cosiddette luci rosse. Viet. 18.
Orario: Ap. 15; ult. 22,30. — ★ Commedia erotica — PRIMA VISIONE ■■■ recensita — Ingresso L. 3000

REGINA — c. R. Margh. 123 — Tel. 530.885
Porno libidini di mia moglie, ■ Reine Pirau, con Francette Mayor, Daniele Trapet (Francia - Colori) — Consuete divagazioni sul tema del sesso nel filone cinematografico oggi in voga delle cosiddette luci rosse
Orario: Ap. ore 10, ultimo 22. Viet. 18. — ★ Commedia erotica — PRIMA VISIONE non recensita — Ingresso L. 3000

REPOSI — ■. XX Settembre — Tel. 531.400
Mia moglie è una strega, di Castellano e Pipolo, con R. Pozzetto, E. Giorgi (It. - Colori) — Bella strega bruciata sul rogo da Clemente X, ■■■lve per vendicarsi di un suo discendente. Ma l'amore interviene. Non viet.
Orario: 15; 16,40; 17,20; 18,50; 20,30; 22,30. — ★ Commedia — Critica ●● Pubblico OOOO — Ingresso L. 3500

■■■■ — Galleria Subalpina — Tel. 510.145
Hanno rubato le... di Afrodite, di P. De Broca, con P. Noiret, A. Girardot (Fr. - Colori) — Donna commissario e il marito in viaggio di nozze in Grecia, vengono coinvolti ■■ furto di un prezioso reperto archeologico
Orario: 16,30; 18,30; 20,30; 22,30. Non viet. — ★ Commedia — Critica ●● Pubblico OOO — Ingresso L. 3000

STUDIO RITZ — v. Acqui 2 — Tel. 830.521
Let it be, ■ Michael Lindsay-Hogg (G. B. ■■lori) — Per la manifestazione «Un giorno con i Beatles», uno dei primi film del complesso inglese con le canzoni composte da John Lennon, tragicamente scomparso. Non viet.
Orario: 16,30; 18,30; 20,30; 22,30. — ★ Commedia musicale — RIEDIZIONE — Ingresso L. 3000

TORINO — ■ Buozzi 6 — Tel. 530.353
La gemella erotica, di Alberto Cavallone, con Patricia Behn, Danilo Micheli (Italia - Colori) — Consuete divagazioni sul tema del sesso nel filone cinematografico oggi in voga delle cosiddette luci rosse
Or. Ap. ■■■ 14,30, ultimo 22,30. Viet. 18 — ★ Commedia erotica — ■■■■ VISIONE ■■■ recensita — Ingresso L. 3000

VITTORIA — v. Roma 336 — Tel. 561.789
Li troverò ad ogni costo, di James Caan, ■■■ James Caan, Barbara Rae, Joe Grifasi, Josef Sommer (Usa - Colori) — Tratto dal libro di Leslie Warren la drammatica vicenda ■ un uomo in cerca dei suoi bimbi scomparsi
Orario: 16,45; 18; 20,15; 22,30 ■■■ viet. — ★ Drammatico — Critica ●●● Pubblico OOO — Ingresso L. 3500

AMERICA — v. Frejus 27 — Tel. 446.764
Edizi■■ originale: The rip-off. Edizione originale inglese con preascolto su guida scritta — ■■ sala o su cassetta. Ore 20 preascolto, ore 21,30 proiezione film. L. 2000 + 500 scheda
Orario: ■■: 21,30. — ★ Commedia — RIEDIZIONE — ■■■ + 500

ZETA INTERN. — v. Cibrario 88 — Tel. 749.2907
CHIUSO

proseguimenti prima visioni

ACAPULCO — v. Donizetti 6 — Tel. 651.264
OGGI CHIUSO

AMBRA — v. C. Salute 77 — Tel. 297.197
La porno cameriera francese lo consiglia: purché si faccia con gusto, di Robert Young, con William Rushton, Aimi Macdonald (Fr. Col.) — Consuete divagazioni sul tema del sesso nel filone cinematografico in voga
Orario: 20,30; 22,30. Viet. ■■ — ★ Commedia erotica — PRIMA VISIONE non recensita — Ingresso L. 2500

APOLLO — l.go Giachino ■■ — Tel. 215.685
OGGI CHIUSO

ARCO-INC. — c. Pr. Oddone 31 — Tel. 484.■■21
I guerrieri della notte, di Walter Hill, con Michael Beck, James Remar, Deborah van Vankelbourg (Usa - Colori) — A New York capo ■ piccola banda di teppisti vuole ottenere il controllo completo della città
Orario: Ap. ore 15, ultimo 22,30. Non viet. — ★ Drammatico — Critica ●●● Pubblico OOOOO — 2000 Rid. 1000

ELISEO — piazza Sabotino — Tel. 335.98.15
SERATA RISERVATA

FARO — via Po ■■ — Tel. 832.214
Cuore di leone: palma d'acciaio. ■■■ ■. Chang (Hong Kong - Colori) — Consuete avventure del campione di arti marziali che sgomina con tecni■■ perfetta e coraggio fuori dal comune, banda ■ criminali. Non viet
Orario: 16,10; 17,50; 19,30; 20,50; 22,30. — ★ Lotta orientale — RIEDIZIONE — Ingresso L. 2000

LA PERLA — ■. De Gasperi ■■ — Tel. 584.791
Luca, il contrabbandiere, di Lucio Fulci, con Fabio Testi, Marcel Bozzuffi, Saverio Marconi (Italia - Colori) — Avventure drammatiche in un mondo di gente che trae profitto dall'illegalità. Vietato 14
Orario: 16,15; 18,15; 20,20; 22,25. — ★ Drammatico — Critica ●● Pubblico OOOO — Ingresso L. 2000

MASSAUA — ■. Massaua 9 — Tel. 795.803
Ore 20,30 Spettacolo teatrale

MASSIMO — v. Montebello 8 — Tel. 876.061
OGGI CHIUSO

MILANO LUCE ROSSA — v. Milano 6 — Tel. 530.255
Joséphine la viziosa, di Gunther Otto, con Karine Gambier, Leila Vigsos (Francia - Colori) — Consuete divagazioni sul tema del ■■■ nel filone cinematografico oggi in voga delle cosiddette luci rosse. Viet. 16
Orario: Ap. 10, ult. 22,30 — ★ Commedia erotica — PRIMA VISIONE non recensita — Ingresso L. 2500

ORFEO — p. Carlina — Tel. 839.6701
Segretarie disposte al piacere, di Richard Camper, con John Bernu, Sharon Kell (Usa - Colori) — Consuete divagazioni sul tema del sesso nel filone cinematografico oggi in voga delle cosiddette luci rosse
Orario: Ap. 15; ult. 22,30. Viet. 18 — ★ Commedia erotica — PRIMA VISIONE non recensita — Ingresso L. 2500

PUNTODUE d'Essai — v. Garibaldi 30 — Tel. 545.245
Harlan County U.S.A., di Barbara Kopple, interpreti i minatori del Brookside (Usa - Colori) — Cronaca di uno sciopero nelle miniere americane negli Anni Settanta e duro attacco ■ sindacalisti corrotti. Pr. Oscar 1977
Orario: 16,30; 18,30; 20,30; 22,30 — ★ Drammatico — Critica ●●●● Pubblico OO — Ingresso L. 1200

ROMA — **Porno in blue** — v. S. Donato 40 — Tel. 487.765
Super sexy show, di Ernst Hofbauer, con Dorothy Mayjm, Ursula Messger, Pauline Klaus (Germ. - Colori) — Consuete divagazioni sul tema del sesso nel filone cinematografico oggi ■ voga delle cosiddette luci ro■■■
Orario: Ap. ore 15; ultimo 22,30. Viet. 18. — ★ Commedia erotica — PRIMA VISIONE non recensita — Ingresso L. 2000

SEXY MOVIE ■■■ — ■. Belgio 53 — Tel. 874.171
Sì... lo voglio, di Angel Valery, ■■■ Marina Frajese, Guia Laun, Alex Ober (Francia - Colori) — Consuete divagazioni sul tema del sesso nel filone cinematografico oggi in voga delle cosiddette luci ■■■■.
Orario: Ap. ■■■ 15; ultimo 22,30. Viet. 18. — ★ Commedia erotica — PRIMA VISIONE non recensita — Ingresso L. ■■■■

STATUTO — v. Cibrario 16 — Tel. 487.051
Chi vive ■ quella casa?, di Pete Walker, ■■■ Jack Jones, Pamela Stephenson, David Doyle (G. B. - Colori) — Morti misteriose e spettri allucinanti in una villa presa in affitto da una cantante in crisi. Vietato 14.
Or.: 15; 16,50; 18,40; 20,30; 22,30 — ★ Horror — Critica ●■ Pubblico OOO — Ingresso L. 2000

NUOVO VIP — C. Canale 106 — Tel. 832.086
Edizione originale: The professionals (i professionisti), di Richard Brooks, con Lee Marvin (Usa - Colori) — In lingua originale inglese, la vicenda di un gruppo di esperti ■ armi e battaglie. Non viet
Orario: 20; 22. — ■ Avventuroso — RIEDIZIONE — 2500 Rid. 1200

VITTORIO V. doppia luce rossa — p. Vitt. Veneto 5 — Tel. 871.642
Kriminalove, ■ Hubert Frank, ■■■ Brigitte Stein, Patricia Adrian, J. Antonio Cemos (Francia - Colori) — Consuete divagazioni sul tema del sesso nel filone cinematografico oggi in voga delle cosiddette luci rosse
Orario: Ap. ■■■ 14,30. Viet. 18 — ★ Commedia erotica — PRIMA VISIONE non recensita — Ingresso L. 2000

seconde e altre visioni

ALEXANDRA (v. Sacchi 18, tel. 511.293)
Corpi bagnati: Brigitte Fleming ■■■ 18 (a grande richiesta) tecnicolor. Or. 14,05; 15,45; 17,25; 19,05; 20,45; 22,30. L. 1500 — ★ Erotico

CONTINENTAL (via Nizza 348, tel. 697.068)
Il gatto, Ugo Tognazzi, M. Melato, per tutti — ■ Giallo

ERBA d'Essai (corso Moncalieri 241, tel. 680.467)
ore 22 cart. anim. a col.; ore 22,30 **Interceptor** di G. Miller con M. Gibson, J. Samuel — ■ Drammatico

FIAMMA (c. Trapani ■■, tel. 372.057)
Ultima notte d'estate (Gloria), di J. Cassavetes, ■■■ ■. Rowlands. Ap. 20 ult. 22,20. — ★ Drammatico

FORTINO (v. Cigna 47, tel. 486.560)
Gioventù bruciata, J. Dean, N. Wood, regia Nicholas Ray. Viet. 14. Ingr. 1200 — ★ Drammatico

GIANDUJA - ■■■■■■■■ ■■■ (V. S. Teresa 10, tel. 530238)
Ore 15 e 16,45 **Superfestival della Pantera rosa** ■ col — ■ Disegno animato

HOLLYWOOD (corso R. Margherita 106, tel. 851.904)
Chiuso per riposo

JOLLY (v. Verolengo ■■, tel. 290.161)
Oggi chiuso

NUOVO ODEON (via Venaria 8, tel. 749.2362)
Yankees, di J. Schlesinger, con R. Gere, tecnicolor. Non viet. Ap. 20 — ■ Western

ZONA CENTRO

CABARET VOLTAIRE (via Cavour 7, tel. 516.046)
«La boîte ■■ cinema» dalle 17 alle 20 erotismo nel cinema: ■■■■ ■■ **Gabriel»** novità assoluta; **«Le voyage ■■ plaisir»**. Ingresso soci. — ★ Erotico

■■■■■■ (via F.lli Calandra 15, tel. 447.2868)
Questa sera hard-core edizione italiana **L'autobus dell'amore**. Spettacolo continuato. Inizio ■■■ 20,30. Ingresso soci. — ■ Erotico

PO
chiuso. Domani **Vampyr.**

MOVIE CLUB (V. P. Amedeo, 5 L.)
«Il musical ■ Fred Astaire e Ginger Rogers» **Roberta** di W.A. Seiter ore 18,30-22,30, **The gay divorcee (Cerco il mio amore)** ■ ■. Sandrich ore 20,30 — ★ Commedia musicale

CROCETTA - S. RITA - MIRAFIORI

ADRIANO (via Sacchi 65, ■■. 587.715)
Val gor■■■, Fabio Testi vietato ■■ Ult. 22,20. L. 750-850 — ★ Avventuroso

GIARDINO d'Essai (via Montalcone 52, ■■ 326.873)
■ mucchio selvaggio ■ Sam Peckinpah ore 20-22,30. L. 1200 — ★ ■estern

ARCI SMERALDO (via Tunisi ■■, tel. 390.711)
Voglio la testa ■ Garcia il capolavoro di Sam Peckinpah ore 20,30-22,30 — ■ Western

VINZAGLIO (corso D. Abruzzi ■■■, tel. 596.125)
Otto giorni con James Bond: **A 007 dalla Russia con ■■■■■■** Sean Connery, Daniela Bianchi. 20,10-22,30. L. 1200 — ★ Avventuroso

ZONA S. PAOLO

■■■ ■■■■■ (via Cesana ■■, tel. 372.637)
Oggi chiuso.

ZONA FRANCIA

BERNINI (corso Tassoni ■, tel. 749.3843)
Nell'anno ■■ Signore, ■ L. Magni, Manfredi, Sordi, Tognazzi. L. 1200. — ■ Drammatico in costume

ZETA ■■■■■ (via Cibrario 88, tel. 749.2907)
Il paese incantato, di A. Jodorowsky, ■■■ S. Kleiner, D. Marsical. Viet. 14. Ap. ■■ Ult. 22,30. — ★ Drammatico

ZONA MILANO - REGIO PARCO

MAJOR (largo G. Cesare 105, tel. 287.974)
Femmine infernali. Col. Viet. 18, Ap. 15. Ult. 22,30 — ■ Erotico

ZONA NIZZA - LINGOTTO

■■■■■■ **d'Essai** (piazza Bengasi, tel. 606.0553)
The International Club: **All american boys** (in lingua originale) ore 21. L. 1200. — ★ Commedia

SPEZIA (via Nizza 170, tel. 6963.617)
Inferno ■ una ■■■■■ vietato 18, Ap. 15. Ingresso ■■■ — ■ Drammatico

GALLERIE E MUSEI

AL ■■■■■■ CLUB (v. Albertina 31): «Viaggio in Italia» di Luciano Torre
■■■■ CLUB (Broletto 3): Mario Latles
ARTECENTRO QUAGLINO (S. Carlo 177): Mostra «Natale '80»: Federica Galli, ■ Togliatto, G. Serra, B. Reynaud.
ATELIER DI ■■■■■ RICCI (v. Barbaroux 13, tel. 548.008): Dipinti ■ ceramiche.
CASSIOPEA: Corrado Macrì - ■■■ 16-19,30.
CITTADELLA (Bertola 31): Miniformati.
■■■■■■■ (Re Umberto, 10): G. Buffa.
L'ARIETE (V. Bava ■ - tel. 832075) ■■■ **marine ■ 20 pittori».**
LA CONCHIGLIA: Gigi Mallucci.
LA ROCCA: Folon.
LOSANO (v. B. d'Usseaux 1 - Pinerolo): Acquerelli e disegni di G. Carena.
OTTINI - ■■■■ ORIENTALE ANTICA (v. ■. Vittoria 45, tel. 831.013): Tappeti Cina e Samarcanda. Or.: 10-12,30; 16-19,30.
PORTICI (p. Vittorio 22, t. 885.476): Personale ■. Portaleone. Or.: 15,30-19,30.

RICERCHE: Collettiva di grafica
SAN GIORS: G. Sesia della Merla
3 A (M. Vittoria, 18): grafica d'autore.
■■■■■ ■. Cavour, 10): Il ritratto e la figura ■ Europa dal XV al ■■■ ■■

ASSOCIAZIONE PIEMONTESE GALLERIE ■■■■ ■■■■■■

ACCADEMIA: Mario Donizetti.
APPRODO (Bogino 17): Accrochage International ■ Arte Africana
■■■■■■ (v. Arcivescovado 9/1B): Proposte Natale ■■■■ «Le caricature di Tribarli» - «Oli e sculture di 33 artisti» - «Collezione di scatole russe» - «Ceramiche Lenci ■ Essevi».
CAVOUR (Cavour ■ - Moncalieri): I Decalage. Orario 16-19.
DANTESCA: Giuseppe Aprea.
DAVICO: Italo Cremona, dipinti.
DOCUMENTA: Peter Blake
DORIA: Tappeti greci '800, quadri '800.
GISSI (p. Solferino 2, tel. 534.473): Giuseppe Caselli, pers. 10-13; 16-20.
LA BUSSOLA (v. ■■ 9): Picasso. Oli, grafica, ceramiche.
LA GIOSTRA - Asti: E. Guglielminetti.
LA LANTERNA di Moncalieri: pers. Dino Pasquero.
LA PARISINA: Italo Cremona, disegni; ore 16-20.
LANTERNA - Alessandria: P. Morando.
LE IMMAGINI: Francesco Tabusso, acquerelli (riapre giovedì 18).
NARCISO: «Nel regno delle fiabe».
■■A CERAMICHE (lungo Po Cadorna 1, tel. 877.810): Nino Caruso terrecotte.
■■RA (c. Cairoli, 32, tel. 877.344): Edgardo Corbelli (Mostra antologica).
SALZANO: Carol Rama.
STUFIDRE: Plinio Martelli.
VIOTTI: Avati-Donaggio-Pozzi.

■■■■ **MARIONETTA - TEATRO GIANDUJA** (S. Teresa 5): ORE 10-12; 15-18.
MUSEO NAZIONALE DEL CINEMA (Palazzo Chiablese) ■■■ ■■ ■ 21,15 «Totò ■ moko» di C. L. Bragaglia con Totò-C. Calò, G. M. Canale, F. ■■■■ (Italia, 1949 min. 95).

CINEMA CINTURA PIEMONTE LIGURIA

CARMAGNOLA
Lux: Hard love le porno adolescenti. V. 18.
Splendor: Elektra Glide.
CHIERI
Nuovo Chieri: Love [illegible].
CHIUSA SAN MICHELE
Gloria: L'oro del Mc Kenna.
CHIVASSO
Moderno: Sesso nero.
CIRIE'
Cataldo: Erna e i suoi amici. Viet. [illegible].
Italia: oggi chiuso.
[illegible] Poliziotto solitudine e rabbia, M. Merli tech. Non viet.
LANZO
Cataldo: Inferno di donna. V. [illegible].
[illegible]
Vittoria: Le segrete porno esperienze di Luca e Fanny. V. 18.
PINEROLO
Hollywood: Le porno attrici.
Italia: Countdown dimensione zero.
Nuovo: I due superpiedi quasi piatti.
Primavera: Il segno degli Hannan.
Ritz: Fantozzi contro tutti.
SETTIMO
Beccaris: Dieci.
[illegible] Helga e le sue dolci compagne.
[illegible]
Cenisio: [illegible] porno frenesie [illegible] una vergine. V. 18.
VALPERGA
[illegible] Exibition blue.
VENARIA
Supercinema: Il trionfo [illegible] casta Susanna.

ALESSANDRIA

[illegible] Fantozzi contro tutti.
Ambra: Enigma rosso.
[illegible] Teatro.
Corso: [illegible] Pantera Rosa.
[illegible] Luxuria.
[illegible] Pensionato particolare per signorina di buona famiglia.
Moderno: Il secondo tragico Fantozzi.
ACQUI [illegible]
Ariston: The [illegible].
Cristallo: All that jazz.
[illegible] riposo.
Italia: riposo.
[illegible]ALE MONFERRATO
Moderno: La valle dell'Eden.
Nuovo: L'uomo di marmo.
Politeama: Teatro.
Vittoria: L'avventura [illegible] grande Nord.
NOVI LIGURE
Cristallo: Giochi erotici in famiglia.
Iris: J[illegible] London story.
Italia: Punto [illegible] capo. Avanspettacolo.
[illegible] Padrino n. 2.
OVADA
Lux: Porno revolution.
Moderno: Uccelli d'amore.
[illegible]: Pastasciutta amore mio.
SERRAVALLE SCRIVIA
Lara: Il pupazzo.
TORTONA
Moderno: Le porno amiche.
[illegible] Spettacolo teatrale.
Verdi: Masoch.
[illegible]
Nuovo Italia: Tutti probabili [illegible] sini.
Teatro: [illegible]o, il petalo [illegible] sesso.
[illegible]: riposo.
VOGHERA
Arlecchino: Fontamara.
Galvani: Erotic story.
Roma: riposo.
Sociale: [illegible] Io mi gioco la bambina.

ASTI

Lux: Porno killer.
Politeama: Cruising.
Salone: Horror show.
Splendor: Bei ami.
Vittoria: Il piccolo grande uomo.
CANELLI
Balbo: riposo.
Regno d'Oro: Il vizio in bocca.
MONCALVO
Nuovo: [illegible].
NIZZA
Aurora: riposo.
Lux: riposo.
Sb[illegible] Ispettore Callaghan il [illegible]o Scorpio è tuo.
[illegible] Estasi girl.
SAN DAMIANO
Lux: riposo.
Splendor: riposo.
Cristallo: riposo.

CUNEO

Corso: riposo.
Fiamma: [illegible] l'oceano.
Italia: L'allenatrice sexy.
Nazionale: riposo.
ALBA
Corino: Squadra antitruffa.
Eden: riposo.
[illegible] **VAGIENNA**
[illegible] riposo.
BORGO SAN DALMAZZO
Moderno: riposo.
[illegible]
Nuovo: riposo.
BRA
Impero: riposo.
[illegible]: Gioventù bruciata.
Vittoria: Cinque dita [illegible] violenza.
BUSCA
Nuovo: riposo.
CARAGLIO
Splendor: Sexy [illegible].
CEVA
[illegible] riposo.
CORTEMILIA
[illegible] riposo.
COSTIGLIOLE SALUZZO
Nuovo Moderno: riposo.
DRONERO
[illegible] riposo.
[illegible]
Astra: riposo.
[illegible] La mondana nuda.
Politeama: riposo.
MONDOVI'
Corso: Bersaglio altezza uomo.
Italia: [illegible] sorelle Bandiera.
Ferrini: riposo.
MONESIGLIO
[illegible]
Ariston: riposo.
PIASCO
La Rosa: riposo.
ROBILANTE
Robilantese: riposo.
[illegible]
[illegible]: L'uomo puma.
[illegible] Paris porno.
Splendor: riposo.
SAVIGLIANO
Aurora: riposo.
Nazionale: Corpi bagnati.
Ritz: riposo.
VERZUOLO
Corso: riposo.
VILLAFALLETTO
Moderno: riposo.

VERCELLI

[illegible] Giochi erotici di una moglie perversa.
Civico: riposo.
Nuovo Italia: All that jazz. Lo spettacolo comincia.
Principe: riposo.
Verdi: riposo.
Viotti: riposo.
Auditorium [illegible] **Chiara:** [illegible] 21,15 per «Jazz a Vercelli» [illegible] di Blues e Spirituals del duo «Philadelphia» Jerri Ricks (Usa) e Oscar [illegible]n (Austria).
SANTHIA'
Ideal: [illegible] «Anfitrione».

BIELLA

Apollo: Turbamento carnale.
Impero: [illegible].
Mazzini: Interceptor.
COGGIOLA
[illegible] Super bestia.
PRAY
Excelsior: Fuga dall'inferno.
SE[illegible]VALLE
Corso: Piaceri solitari.

NOVARA

Astra: Don Giovanni [illegible] le porno vergini.
Faraggiana: La caduta degli Dei.
S. Cuore: Una coppia perfetta.
ARONA
Roma: Butterfly erotica.
Moderno: Oroscopiamoci.
Lux: Quello strano desiderio.
BORGOMANERO
Moderno: Mistero [illegible] signora scomparsa.
Nuovo: Apriti con amore.

DOMODOSSOLA
Corso: Polizia selvaggia.
Filodrammatici: Improvviso.
OLEGGIO
[illegible] Nero criminale.
Moderno: Take off.
[illegible]
[illegible] Il pornografo.
[illegible]
Comunale: Gli amanti sporchi di sangue.
Vittoria: Mia moglie l'eroticissima.
VERBANIA
[illegible]io: Zero da Condotte.
Ariston: B[illegible] erotic climax.
Vip: Uccidete la pantera.
CANNOBIO
[illegible] Uomo [illegible] marciapiede.
VIGEVANO
Arlecchino: E io mi gioco [illegible] bambina.
Cagnoni: Bruce Lee il campione.
[illegible] **Tibaldi:** Dracula.
[illegible] I tre dell'operazione drago.

GENOVA

[illegible] Condominio erotico.
Ariston: La locandiera.
Astor: Io, Willy e Phil.
Augustus: Fantozzi contro tutti.
Dioniso: Ultra porno sexy [illegible].
[illegible] Le avventure erotiche [illegible] Candy.
[illegible] Arrivano i bersaglieri.
Lux: Il pap'occhio.
Nuovo [illegible]: Cruising.
[illegible] Blitz nell'oceano.
Olimpia: Poliziotto superpiù.
[illegible] Mia moglie [illegible] strega.
Le Petit [illegible]: Porno proibito.
Plaza: I magnifici sette nello spa[illegible].
Rivoli: Bionda tragola.
Smeraldo: La gemella erotica
Supersexymovies: Super [illegible] porno mania.
[illegible] Pole position.
[illegible]: Rugantino.
Ritz: Kagemusha.
Cristallo: Butterfly erotica.
[illegible] Fica d'India.
[illegible] Ho fatto splash.
Manin: Oltre il giardino.
Alfa: Il prigioniero di Zenda.
Arnaldo: riposo.
[illegible] Perché si uccide [illegible] magistrato.
Corallo: 2001 Odissea nello [illegible]
Diana: Casino Royal.
SAMPIERDARENA
[illegible] Giochi [illegible] di una moglie perversa.
Eldorado: riposo.
Massimo: Blow Job / I ragazzi fic fic.
Modena: [illegible] russa.
Splendor: [illegible] girl.

SAVONA

Astor: Il casinista.
Olimpia: Le signore del quarto piano.
Diana: Fantozzi contro tutti.
Eldorado: Exibition blue.
Ara: Il pap'occhio.
Jolly: Pornografia proibita.
Filmstudio: La ballata di Stroszek.
Cinema d'Essai: riposo.
Lux: riposo.
LASSIO
Colombo: Prestazioni particolari.
[illegible] Il bandito dagli occhi azzurri.

IMPERIA

Rossini: riposo.
Centrale: riposo.
Dante: Bibi diario di una sedicenne.
Imperia: riposo.
Ambra: Porno love.
Cavour: riposo.
DIANO MARINA
Diana: Il lenzuolo viola.
ALBENGA
Ambra: Bruce Lee la bestia umana.
Cristallo: Porno Zombi.
Astor: Cacciatori della notte.
SANREMO
[illegible] Poliziotto, solitudine [illegible] rabbia.
Filo: Brubaker.
Astra: Fantozzi [illegible]tro tutti.
[illegible] Eros perversion.
[illegible] Strategia erotica.
Supercinema: Stark System.
Mignon: I ragazzi insaziabili.
Lux: Le porno esperienze di Luca e Fanny.
[illegible] Blue sensation.

IMPERIA

Rossini: riposo.
Centrale: riposo.
Dante: Bibi diario di una sedicenne.
Imperia: riposo.
Ambra: Porno love.
Cavour: riposo.
DIANO MARINA
Diana: Il lenzuolo viola.
ALBENGA
Ambra: Bruce Lee la bestia umana.
Cristallo: Porno Zombi.
Astor: Cacciatori della notte.
SANREMO
[illegible] Poliziotto, solitudine [illegible] rabbia.
Filo: Brubaker.
Astra: Fantozzi [illegible]tro tutti.
[illegible] Eros perversion.
[illegible] Strategia erotica.
Supercinema: Stark System.
Mignon: I ragazzi insaziabili.
Lux: Le porno esperienze di Luca e Fanny.
[illegible] Blue sensation.

In televisione dopo 18 anni

Milva protagonista

ROMA — Sarà una grande «rentrée» quella di Milva dopo Natale in tv: protagonista [illegible] *Palcoscenico*, spettacolo musicale di Antonello Falqui e Michele Guardi, la «rossa» di Goro dovrà sostenere [illegible] sera del 27 dicembre (data della prima di quattro puntate) una competizione col «mattatore» nazionale, Gassman. Infatti, quasi contemporaneamente verranno trasmessi sulla Rete Uno *Palcoscenico* e sulla Due *Il gioco del teatro di Vittorio Gassma*.

Milva [illegible] assente dalla tv dal 1962, anno in cui apparve nel *Cantatutto*, regista Landi; riappare in gran forma per interpretare canzoni [illegible] [illegible] di oggi, fiera dei suoi 40 anni [illegible] delle esperienze professionali che l'hanno arricchita.

[illegible] titolo dato da Falqui [illegible] programma vuole indicare che soltanto con la gente [illegible] palcoscenico, forse, è ormai possibile stabilire un dialogo, data la sempre più diffusa incomunicabilità tra gli uomini. [illegible] come su [illegible] vero palcoscenico, che ospita tutti, appaiono accanto a Milva le Kessler per riproporre uno stralcio del loro ultimo spettacolo *Kesslerkabarett*, Oreste Lionello [illegible] Paolo Villaggio, danzatori classici e no, personaggi [illegible] circo, compresi un nano [illegible] alcune scimmie. Lionello mette l'accento sulla condanna dell'uomo moderno all'isolamento e Villaggio richiama l'attenzione [illegible] tempi duri che [illegible] risparmiano alcun paese, il nostro in particolare. Giustificato e pervaso [illegible] poesia lo spazio dato [illegible] un pierrot e a [illegible] pierrette. Pertinenti [illegible] musiche eseguite [illegible] dall'orchestra di Gianni Ferrio.

ALCIONE
UN SUPER V.O.

CLARISSA
BRIGITTE LAHAIE - CRISTEL LAURIS
Vietato min. [illegible] 18

RAGAZZI STATE CALMI!
IL 20 DICEMBRE ARRIVO IO
all'IDEAL

distribuzione CINERIZ

TEATRO REGIO TORINO domani ore 21 PICCOLO REGIO
SPETTACOLO DI BALLETTI
CORPO [illegible] BALLO
[illegible] TEATRO REGIO
Con la partecipazione di
[illegible]
[illegible] BOSIOC
Coreografie [illegible]
PERETTI [illegible]
e [illegible]
Musiche di
DVORAK-RAVEL-STRAUSS
Ingresso L. [illegible]

FLASH 97.7 presenta
GIOVEDI' 18 DICEMBRE
PALASPORT di TORINO
ore 21,30
Ingresso £ 4000
THE SELECTER
PREVENDITE: Campus n.Kcam 3 - Peloport - Spinelli - Cappuccetti - Arti - Joy's Chosen - Disco Shop Gianni - Arioni (Nichi) - Ghiacciaia (Orbassano)

LE CUPOLE
Cavallermaggiore (Cuneo)
CONTINUA LA SERIE DEI
«BIG DEL GIOVEDI'»
domani sera
PUPO
INGRESSO UNICO L. 5000

lo spettacolo continua
Siamo i più seguiti sarà che siamo i più [illegible]
24 ore [illegible]
Irradiamo su [illegible] il Piemonte

lo spettacolo continua
20,50
KABARETT
Spettacolo di varietà presentato da Ramona e G. Cara
Irradiamo su tutto il Piemonte

lo spettacolo continua
21,30
LAVERNE E SHIRLEY
[illegible] delle [illegible]
Telefilm
[illegible] su [illegible] il [illegible]

[illegible] continua
22,40
LA SMAGLIATURA
Film con Ugo Tognazzi, [illegible] Asti
Irradiamo su tutto il Piemonte

In Valle d'Aosta vediamoci da OTTOZ per una degustazione gratis

TEATRI

PICCOLO REGIO: [illegible] 10,30 riserv. scuole — Spettacolo di [illegible].
PICCOLO REGIO: ore 17,30 «Gli incontri del Regio»: «Andrea [illegible] Umberto Giordano, a cura [illegible] Alfredo Mandrelli. Ingresso libero.
[illegible] 20,45 Antonella Steni in «**Celestina...gatta, gattina**». Pren. 535.440 [illegible] a abb.ti.
ARALDO (V. Chiomonte, [illegible] - t. 331764) [illegible] 21,15 «**Le disgrazie di** [illegible] con [illegible] scrivano dell'Impe[illegible] Comp. [illegible] dell'Angelo.
[illegible] **VOLTAIRE:** ore 21,30 Valeria Magli in «**Indica[illegible] de lei**» — «**Ballata della signorina Richmond**». [illegible] di [illegible] Cage, [illegible] Duchamp, Erik Satie, Demetrio Stratos: Poesie [illegible] [illegible] Balestrini, Corrado Costa, Michelangelo Coviello, Antonio Porta, Regia di Lorenzo Vitalone. Ingresso soci. Sconto speciale studenti.
CARIGNANO: [illegible] 21 Compagnia [illegible] Prosa Teatro Eliseo presenta Gianni Santuccio-Umberto [illegible] con Marisa Bella in «**Servo di scena**» di R. Harwood. Regia Gabriele Lavia. Tel. 544562-556.246. 2.a recita.
[illegible] (tel. 837.500) musica per una sera.
[illegible] **CONSERVATORIO - [illegible] MUSICALE:** ore 21 (pari) Festival Stringa di Lucerna. [illegible]. Baumgartner, direttore; M. Horszowski, pianoforte. Musiche di Corelli, Purcell, Shostakovic, Mozart e R[illegible]. Bigl. in P. [illegible] 28 - t. 544523 e dalle 20,30 al Conservatorio.
ERBA: «Danza moderna». tel. 690.467.
ERBA: vedi cinema.
GIANDUJA MARIONETTE LUPI: v[illegible] cinema.
GOBETTI: ore 21 [illegible] Poli in «**Mistica**» Tel: 544.[illegible].
INTRADOSSI (tel. 871009) ore 18 «**Una favola mai raccontata**» di P. G. Gili (spettacolo per ragazzi).
NUOVO: «**Centro di Formazione Teatrale**» [illegible] da M. Scaglione - tel. 680686.
TEATRO [illegible]LE - PROMOTRICE BELLE ARTI [illegible] MO (viale Crivelli, 11) ore 20,30 il Gruppo della Rocca [illegible] [illegible] (recita scolastica) e [illegible] 20,30 in «**L'azzurro non si** [illegible] [illegible] [illegible] **morte**» dai drammi lirici di Blok. Spettacolo [illegible] abbonamento. Telef. 544.682-556.248.
TEATRO STABILE - SET[illegible] SCUOLA-RAGAZZI: al Teatro Piccolo Valdocco (v. Salerno 12) ore 10 [illegible] Compagnia La Grande Opera presenta «Kalevala».
TEATRO STABILE - SETTORE SCUOLA RAGAZZI: [illegible] Scuola Materna Statale «Walt Disney» (via Scotellaro, 7) ore 10 e ore 15: «**Dalle testa di legno**» Comp. Otello Sarzi.
[illegible] - [illegible] [illegible]: Orario 15-17,15; 20,30-22,45.
IL PATTINAUTA ROLLERTECA (Via Genova [illegible] - t. 8089901) ore 15.

CIRCHI

AL CIRCO MOIRA ORFEI (parco Pellerina, tel. 743.950): strepitoso successo, 2 spettacoli al giorno; 16,15 e 21,15. A richiesta [illegible] proroga sino al 28 dicembre.

RITROVI

[illegible] (Str. Cavoretto, 2) 21.
[illegible] [illegible] e 21 Bevione.
CLUB 84 [illegible] 21 danze.
DU [illegible] ore [illegible] Boccaccio 71.
LA PERLA ore 15,30-21 danze.
LE ROI - BAL MUSETTE: ore 21.
[illegible] 15,30-21 Antro del Mago.
[illegible] ore 21 Gli Scorpio.
[illegible] (v. Verdi 10, tel. 8397441): Piero e Pino.
MILLELUCI (p. Guala, 147) Music Hall tutte [illegible] sere attra[illegible] internaz.
[illegible] - [illegible] - Ristorante Danze - orch. Pino [illegible]ow.
SHAKER - PIANO BAR (v. C. Battisti, 3 - tel. 532492) Thomas e Nadia.
JIMMY'Z (Moncalieri 85, t. [illegible]).
SHAKER DISCOTECA (C. Battisti, 3).
VILLA GAY DISCOTECA (t. 851395)

I fatti della politica

Disegno di Origone da Il Secolo

Vertice maggioranza

■ Il presidente del Consiglio, Forlani, ha anticipato all'improvviso il vertice coi segretari dei quattro partiti della maggioranza che era previsto per questa mattina — riferisce *«Il Giorno»* — li ha convocati ieri pomeriggio in una «località riservata», forse Villa Madama, forse una casa privata. L'urgenza dell'incontro è stata determinata dal rapimento del giudice Giovanni D'Urso ■ ■ q■■■ tema è stato riser■■ la prima parte dell'incontro. Il risultato è stato positivo: «La maggioranza è unita e solidale con ■ governo — ha detto Craxi — nella lotta al terrorismo, nella difesa dello Stato, dei diritti dei cittadini e della loro sicurezza», ■■■ tre Spadolini sottolineava la necessità di un'assoluta intransigenza ■■■ il ricatto terroristico. Ma non si è parlato solo di questo: i quattro partiti — informa un comunicato ufficiale diffuso al termine del vertice — hanno garantito il proprio appoggio al governo anche sugli altri temi discussi: la ricostruzione delle zone terremotate, gli impegni di programmazione economica ■ di adeguati interventi sociali.

● Fulmineo e segretissimo vertice della maggioranza, ieri pomeriggio — riferisce *«Paese Sera»* —. I segretari dei quattro partiti e il Presidente del Consiglio Forlani si sono riuniti per esaminare, soprattutto, l'atteggiamento da ■■■ in relazione al sequestro D'Urso. La decisione di riunire il vertice (anticipando quello sulla questione morale già programmato per venerdì, ma dedicandolo al problema della lotta al terrorismo) era venuta per iniziativa di Forlani ■ di Piccoli, preoccupati per gli ulteriori fenomeni di scollamento della maggioranza, intorno al dilemma «trattare o non trattare» per la liberazione del giudice sequestrato dalle Br. ■ segretario democristiano, domenica scorsa, ■■■ appassionatamente invocato un atteggiamento unitario della maggioranza, proprio mentre il segretario socialista enunciava la necessità di adoperarsi per salvare la vita di D'Urso. La linea, cioè, che Craxi aveva ■■■■ durante i giorni del sequestro Moro, e che ■■■ provocato polemiche non ancora sopite. Per ■■■■ una frattura, dunque, si era pensato al vertice, che avrebbe dovuto tenersi oggi. Evidentemente la tensione ■■ tale da rendere necessario un ulteriore anticipo. Della riunione di ieri non si sa molto. L'impegno dei partecipanti era ■ ■■■ rendere pubblica neppure la notizia dell'incontro.

● A quanto si è riusciti a capire ieri ■■■ — riferisce *«La Stampa»* — Forlani, preoccupato per gli scricchiolii sempre più frequenti nella struttura del governo, deve ■■■ temuto una crisi ■ si fossero manifestate divergenze di vedute tra i partiti della maggioranza anche sul problema della lotta al terrorismo. Per questo ha deciso di bruciare i tempi, convocando il «vertice». Insomma, nel «vertice» Forlani ha colto l'occasione per discutere di tutti i problemi in sospeso ■ per costringere anche i più riottosi a ■■■■ ■■ accordo, minacciando altrimenti (a quanto sembra) le sue dimissioni.

Bilancio Camera

■ ■ bilancio della Camera è stato appro■■■ — ■■■ *«Il Messaggero»* —. In tutto si spendono quasi 175 miliardi, finanziamento dei partiti compreso. La discussione prima del voto ha toccato anche temi ■ problemi in apparenza lontani, ma legati ad una riconosciuta realtà: la difficoltà di raccordare i servizi legislativi alle esigenze di uno Stato moderno. Un altro elemento emerso è lo scontento dei deputati che costituiscono la base parlamentare, quelli che raramente appaiono nelle cronache nazionali. Matura una loro rivolta contro i colleghi privilegiati che spesso per insospettati canali usufruiscono dei beni del potere. Molte diserzioni dall'aula durante questo dibattito (con presen■■ ■ momenti solitarie) sono anche un sintomo di questa protesta.

Comitato pci

■ Al centro del dibattito al comitato centrale comunista resta la nuova linea politica decisa dalla direzione del partito lo scorso 27 novembre ■ successivamente confermata da Berlinguer nella riunione di Salerno — riporta *«Il Tempo»* -. Anzi in questa seconda circostanza si è parlato addirittura di «seconda svolta di Salerno»: la prima ■ quella di cui fu protagonista lo stesso Togliatti nel '43, subito dopo il ritor■■ dall'Urss. Il significato essenziale del mutamento di rotta del pci è ■■■ in questa frase: «Occorre un governo di alternativa democrati■■ con la dc all'opposizione». Questa posizione, in apertura del cc, è stata nella sostanza confermata da Macaluso, il quale ieri, in ■■■ intervista al TG2, l'ha ulteriormente chiarita. «Noi abbiamo ribadito nel ■■■ di questi giorni — ha dichiarato l'esponente comunista — la posizione assunta con la risoluzione della direzione del partito, ■ cioè la proposta che la dc non sia più il fulcro del governo, ■■■ abbia più la direzione del Paese e il nostro partito ha proposto un'alternativa democratica».

Le lettere dei lettori

La collina di Torino

Il problema del nuovo parco che il Comune vorrebbe realizzare in collina è molto più grave ■ quanto possa sembrare. Chi si era procurato la casa o un fazzoletto di terreno per vivere in pace, ora rischia di vedere la ■■■ casa o il suo terreno al centro di un parco pubblico, invaso da ogni tipo di visitatori. Perché possiate rendervi conto che in ogni caso le contestazioni coinvolgono principi di libertà oltre che di buona tecnica pianificativa, vi preghiamo di prestare attenzione alle affermazioni che con il democratico apporto della popolazione del quartiere 21 abbiamo presentato il 12 dicembre scorso in Comune.

E poiché la propaganda politica sta tentando di far figurare che si stiano fronteggiando il sindaco Novelli, per dare verde alla cittadinanza e l'avv. Agnelli per togliergli, vi preghiamo di fare un'indagine sulle persone dei firmatari. Rilevere che le proteste sono corali ■ che si elevano dal tranviere al pensionato, dal contadino all'operaio, dall'insegnante al piccolo bottegaio, dal professionista all'artigiano, insomma rappresentano ogni ceto sociale.

Il Comitato di quartiere spontaneo Oltrepò n. 21

Dove sono i russi?

Nel terremoto che ■ nostri padri ■ nonni ricordano e che distrusse Reggio e Messina, ■■■ dai giornali dell'epoca (che ■■■ andato ■ leggere in biblioteca) che un primo notevole contributo ai soccorsi venne dato dai marinai delle navi russe che si trovavano nel porto. Infatti fu poi eretto in loro onore un monumento. I russi furono i primi ad arrivare e Vittorio Emanuele II, che giunse poco dopo, li trovò già al lavoro. Vorrei sapere ora, mentre arrivano aiuti da tutto il mondo, che cosa ci stia giungendo dalla Russia. Perché Mosca di soccorsi non ■■ manda mai? E' un Paese povero? Non è un Paese amico? Vorrei che qualcuno mi desse una spiegazione poiché ho avuto su questo tema una discussione con alcuni amici.

Carlo Casetta, Torino

La casa del barone

Sono iscritto nell'albo dei giornalisti dal 1948 (tessera n. 6605) e, in qualità di ■■■■ testamentario dell'eredità d'Ayala Valva, desidero richiamare la sua attenzione e quella dei lettori di «Stampa Sera» sulle inesattezze lette a pag. 3 (le notizie) del 29 novembre, nell'articolo «Soccorsi ■■■■ nel caos» a firma Mauro Anselmo. «La casa del barone non si ■■■ca..., ■■■ si preoccupi, ■■ terremotati penserà sua eccellenza» avrebbe detto il sindaco di Valva (Salerno) all'addetto stampa della Regione Piemonte, ■■ Roberto Moisio. «E' una delle poche abitazioni rimaste in piedi e ad occuparla sono i cavalieri dell'Ordine di Malta, uomini in divisa ■■■, cinturone ai fianchi, tipico portamento militare..., insomma ■■■ ci hanno fatto entrare; cerchiamo di varcare la soglia di questo edificio e il sindaco ci blocca chiamando in causa sua eccellenza; chi sia questa eccellenza devo ancora capirlo...» avrebbe detto il sig. Moisio ■ collega Anselmo, che aggiunge: «La casa di un nobile va trattata con ogni riguardo».

In Valva la grande casa lasciata in eredità all'Ordine di Malta dal marchese Giuseppe D'Ayala Valva (un antifascista che viveva all'estero, tanto nobile da spogliarsi di ogni cosa per beneficenza) ■ in parte crollata: l'altra parte è inabitabile perché ■■ i muri esterni sono in piedi con gravi squarci, all'interno i soffitti ■■■ no in gran parte caduti. Nessuno è entrato o può entrare in questa casa sconquassata dal terremoto, per evidenti motivi di pericolo.

A distanza di mezzo chilometro, all'entrata di Valva vi è una casa molto lesionata, già adibita ad op■■■ assistenziali dell'Ordine di Malta prima del terremoto, e attualmente destinata ■ refettorio, ambulatorio, deposito viveri, vestiari e medicinali per la popolazione, portati dall'Ordine a poche ore dal terremoto, *prima* di qualunque altro. In questi locali operano gli uomini dell'Ordine di Malta, con grande spiri■■ di sacrificio.

Se il sig. Moisio è stupefatto per avere incontrato «questi cavalieri», maggiore è la mia sorpresa nel vedere che giornalisti, nel 1980, non conoscono l'Ordine di Malta, un organismo cattolico, sovrano, avente personalità giuridica internazionale, che ha il solo scopo di beneficenza, di aiuto ai poveri, di intervento in caso di calamità a favore dei colpiti dal disastro, con mezzi che provengono da donazioni, lasciti, eredità, contributi volontari. Il sig. Moisio e il collega Anselmo forse non hanno letto ■■ altri giornali che colonne di automezzi per soccorsi sono arrivati anche dai cavalieri dell'Ordine di Malta di altre nazioni; forse non sanno che i cavalieri ■■■ ■ disposizione di chi ha bisogno. Sono uomini che abbandonano gli agi della vita terrena per servire chi soffre, ■■■ spirito di carità cristiana, ■ umiltà, di fratellanza, di solidarietà, non per miraggi di onori politici ■ per sete di potere. Alcuni cavalieri sono frati, e tra essi tutti quelli che hanno gli incarichi più elevati (sono le «eccellenze»).

Questi uomini veramente eccellono ■■ tutti noi, capaci forse solo di portare aiuti raccolti con il denaro dei contribuenti della regione, o di scrivere un pezzo a effetto, mettendo in evidenza le nostre doti di sarcasmo fino al punto di vedere «cinturoni neri» che non esistono.

Riconosciamo a «questi cavalieri» il merito di ■■■■ chiamati eccellenze, come ad altri può attribuirsi il demerito di essere ignoranti o disinformati.

avv. Angelo Fausto Galantino, Taranto

Nessuno mette in dubbio il «grande spirito di sacrificio» dei cavalieri dell'Ordine di Malta, né contesta loro «il merito di essere chiamati eccellenze». Ma neanche l'avvocato Galantino può mettere in dubbio quanto è stato scritto sabato 29 novembre da «Stampa Sera»: mercoledì 26 novembre ■■ funzionario della Regione Piemonte appena arrivato da Torino ■ Valva con una colonna di aiuti è stato cortesemente allontanato dal sindaco e da un signore in tuta mimetica nera appartenente all'Ordine di Malta, con queste parole: «Non si preoccupi: ai terremotati penserà ■■ eccellenza». Mauro Anselmo

Da un settimanale all'altro

da «L'Espresso»

E' in crisi lo sport americano

Il ■■■ — scrive «L'Espresso» — non ■ stato un ■■■■ qualsiasi per i tifosi americani. Dopo averle attese quattro anni, all'improvviso hanno visto sparire le Olimpiadi. La Nbc, la rete che si era assicurata i diritti per le manifestazioni di Mosca, ha trasmesso tre minuti al giorno ■■■■ delle 152 ore che aveva promesso. Giornali e riviste hanno semicensurato i giochi. Per gli americani ■ stato ■■ bel trauma. C'era fame di record, di telecronache, di personaggi, che, come al solito, non mancano; ma non sempre sono gradevoli. Il presidente degli Atlanta Hawks, Michael Gearon, dichiara che il 75 per cento dei giocatori di basket fanno uso di cocei■■ e il «Los Angeles Times» lo conferma.

Vari di questi giocatori ■■■■ arrestati per possess■ di droga. Casi analoghi si verificano nel football ■ nel baseball. Certi atleti, dopo una lunga carriera, si danno all'alcool o arrivano al suicidio. Gli spettatori delle gare diminuiscono incredibilmente, a volte ci ■■■■ tremila persone soltanto ■ un incontro di basket ■ duemila a ■■■ di baseball, in impianti che possono contenerne ventimila ■ quarantamila. Come se non bastasse, i campionati universitari sono investiti dalla maggior serie di scandali ed irregolarità della loro centenaria storia. Per accaparrarsi i migliori giocatori delle scuole medie, le università, oltre alla prevista e regolare borsa di studio, offrono contributi extra al limite dell'illegalità: stipendi, automobile, biglietti aerei, alloggi, promozioni scolastiche, falsificazioni di diplomi. Se nello sport americano c'è un malessere, tutto il paese ■■ è consapevole. Perché? Perché l'America è il paese dei grandi capitali, dei miliardi di dollari, del «business».

Stipendio medio nel basket: 150 milioni di lire l'anno, nel baseball, 120 milioni. Ma c'è chi prende miliardi per contratti a vita, come Julius Erving ■ George Gervin, due fuoriclasse che dimostrano perché negli Usa si paragonano la preparazione scientifica ■ l'inventiva del basket alla musica jazz. Come nel jazz, nel basket i protagonisti sono neri. Solo ■ 20 per cento dei giocatori sono bianchi, tra i professionisti. C'è chi insinua che questa ■ la ■■■■ della flessione ■ pubblico: sono soprattutto i bianchi ad avere i dollari per andare alla partita e si stufano a non vedersi rappresentati. Ma è ■■■ solo parzialmente, perché ■■ il gioco fosse sempre bello come nelle finali i giocatori potrebbero essere anche verdi o rossi o blu. Ragioni tecniche ■ parte (fisicamente i neri sono più adatti al basket dei bianchi), ■■■ mancano segnali di ■■■zismo: solo negli anni '70 un nero ■ stato ammesso in certe squadre di football, come l'Alaba■■■ perché ■ football ■ sempre stato uno sport di bianchi per i bianchi. I professionisti sono un'élite, ■■■■ di duemila su centinaia di migliaia di dilettanti. La selezione è tremenda e tra incidenti e difficoltà di adattamento ■ carriera media nei professionisti dura quattro anni e ■■■■ Un soffio, in cui si fanno migliaia di chilometri in aereo, si giocano ■ volte cinque gare in sette giorni, e si vive in motel tutti uguali.

Disegno di Bevilacqua ■■ La Repubblica

Attività ridotta ma buoni recuperi

TORINO — E' iniziato con la seduta odierna il nuovo anno borsistico. La riunione ha messo in luce un mercato ancora nervoso, ma nel complesso migliore. A parte i contrasti verificatisi su Fiat, che ha iniziato oggi l'aumento di capitale sociale e che è apparsa come già ieri molto offerta, quasi tutti gli altri valori hanno iscritto progressi.

In evidenza i finanziari, dove si registra un progresso del 7,26 per cento per Ifil (6,83), Invest (6,66), Centrale (7,09), Stet. Rialzi sensibili anche per la Rinascente (9%); trascurati i bancari; gli assicurativi mantengono le posizioni raggiunte e migliorano leggermente Toro (2%), Ras e Sai (2%), Generali (1,70%). Anche le Montedison hanno seguito la tendenza positiva, recuperando oltre il 4 per cento. Prezzi generalmente migliori nei valori locali, con progressi più marcati per Cartiera Italiana (più 12,42%), Talco Grafite (10%), Fiscambi (7,52%), Ipi (4,75%). Comparto obbligazionario più attivo, con scambi abbastanza vivaci sui titoli di Stato.

Fixing: Fiat ord. ex assegnazione ed opzione ed ex sottoscrizione obbligazioni: 1970, 1880, 1780; Fiat priv. 1270, 1265. Diritti Fiat ordinari a pagamento 900 lire; diritti Fiat privilegio a pagamento 490; diritti obbligazioni Fidis a pagamento 70 lire. Cir, godimento primo luglio 14.000; Cir risparmio 14.400; Cir risparmio godimento 1° luglio 13.500; Olivetti 1° luglio 3235.

MILANO

L'inizio del nuovo ciclo operativo a fine gennaio non ha deluso gli operatori: il tasso del denaro rimasto invariato è stato praticamente recuperato e la domanda è riaffiorata gradatamente durante la mattinata attraverso un discreto intreccio di scambi accentrato però sempre su assicurativi, finanziari e bancari, su Rinascente, Bastogi e Ciga. Molto attive e meglio difese Fiat e Ifil; le due Fiat sono oggi quotate ex assegnazione gratuita e si sono mantenute su buone basi dopo la flessione della vigilia.

Il volume generale degli scambi è risultato però piuttosto moderato anche in riflesso alla ridotta pressione dell'offerta e dai prudenti interventi del denaro, a chiusura ha comunque presentato una netta prevalenza di migliorie con l'indice generale di Borsa a quota +1,90 per cento dopo aver superato il 2 per cento nella mattinata. Finale quindi leggermente più calmo e altrettanto si può dire per il dopoborsa che ha presentato lievi cedimenti rispetto ai livelli della chiusura. Molto stabile anche il settore del reddito fisso con buona tenuta dei Buoni del Tesoro e delle obbligazioni convertibili.

Ecco le quotazioni:

Abeille 39.890; Aedes 6918; Alitalia 1349; Alivar 5010; Alleanza 31.530; Anic 8.65; Assicuratr. 59.700; Autos. To-Mi 1610; Bastogi 675; B.co Roma 42.000; Beni Imm. or. 870; Beni Imm. pr. 1000; Binda 1399; Breda 1933; Brioschi 1651; Burgo or. 10.490; Burgo pr. 7490; Caffaro 499,75; Cantoni 14.000; Carlo Erba or. 5575. Cascami 6850; Cementir 4180; Ciga 10290; Cir 14.580; Coge 2475; Comit 40.200; Comp. Milano or. 18.850; Comp. Milano pr. 17.800; Comp. Toro or. 20.690; Comp. Toro pr. 16.950; Cond. Acqua 250; Credit 5200; Cucirini 4029; Dalmine 133.50; De Ferrari 2538; E. Marelli 317; Eridania 15.350; Eternit 715; Falk or. 3950; Falk pr. 4015; Fiat or. 1761; Fiat pr. 1250.

Finmare 73; Finsider 78,50; Fisac 8510; Generalfin 980; Generali 94.000; Gilardini 4020; Gim 5400; Ifi pr. 3470; Ifil 4860; Ilssa Viola 1900; Imm. Roma 2225; Iniziativa 19.500; Interbanca 29.220; Invest 4694; Isvim 12.590; Italcable 10.600; Italcementi 29.300.

Italgas 1575; Italia Ass. 25.500; La Centrale 23.500; L'Ausiliare 10.790; Lepetit or. 38.700; Lepetit pr. 39.300; Linificio 1680; Magneti M. 601; Magona 2990; Mediobanca 67.890; Metalli 4250; Mira Lanza 17.800; Mondadori pr. 4610; Montedison 173.50.

Nord Milano 1260; Olivetti or. 3360; Olivetti pr. 2895; Pacchetti 101; Pertusola 1330; Perlier 4140; Pierrel 1270; Pirelli e C. 3610; Ras 239.500; Rinascente or. 339; Rinascente pr. 240; Risanamento 16.500.

Saffa 9220; Sai 35.050; Sarom 1640; Sifa 1340; Silos 5012; Sip 1229; Sme 2759; Stampati 24.800; Standa 2700; Stet 1329; Tecnomasio 430; Tosi Franco 31.100; Trafilerie 1905; Viscosa or. 1310; Viscosa pr. 1010; Westinghouse 19.290.

Mercati irregolari

Rialzi e ribassi di dollaro e oro

FRANCOFORTE — Contrariamente alle previsioni che davano per certo un rafforzamento del dollaro dopo il nuovo aumento del tasso primario Usa, la valuta americana ha aperto in ribasso sulle principali piazze europee e l'oro si è rafforzato.

Il dollaro ha aperto a Francoforte a 2,0070 marchi (2,0195 alla chiusura di ieri); però nel corso delle contrattazioni si è ripreso salendo a 2,0085 - 2,0100 marchi. La sterlina si è rafforzata aprendo a 2,3175-90 dollari contro 2,3090 dollari ieri. Anche nei confronti del franco francese e del franco svizzero il dollaro è sceso aprendo a 4,6475-6525 franchi francesi (4,6807 alla chiusura di ieri) e a 1,8215-30 franchi svizzeri (1,8320 ieri).

A Londra l'oro ha aperto a 569-572 dollari l'oncia contro 557-559 alla chiusura di ieri, in seguito ha cominciato a cedere.

LE AZIONI A TORINO

ALIMENTARI		
Alivar	5000	5000
Eridania	15400	15.500
Fiono	1040	1040
Imm. Agr. Vit.	15600	15.800
Romana Zuccheri	—	—
ASSICURATIVI		
C. Ass. MI ord.	18440	18.440
C. Ass. MI priv.	17900	17.900
Comp. Latina ord.	875	875
Comp. Latina priv.	780	780
Generali	91950	93.990
RAS	235000	39.000
SAI	34500	35.200
Toro Ass. ord.	20200	20.700
Toro Ass. priv.	16200	16.700
BANCARI		
B. Comm. Italiana	40000	40.000
Banco di Roma	40500	42.000
Credito Italiano	5050	5200
Interbanca priv.	29000	29.000
Mediobanca	66200	67.500
CARTARI - EDITOR.		
Burgo ord.	10400	10.200
Burgo priv.	7700	7400
Cart. Ital. Riunite	338	380
CEMENTI - CERAMICHE		
Pozzi Ginori ord.	115	115
Pozzi Ginori risp.	130	130
Eternit ord.	690	680
Eternit pref.	530	530
Unicem	16500	16.400
CHIMICI		
Anic	8.50	8,50
Italgas	1560	1576
Liquigas ord.	—	—
Liquigas priv.	—	—
Liquigas risp.	—	—
Mira Lanza	17500	17.800
Montedison	168	176
Paramatti	1600	1640
Pierrel	1240	1265
Rumianca	—	—
Saffa ord.	9000	9200
Saffa risp.	9200	9200
SAIAG	1530	1530
Schiapparelli	850	875
COMMERCIO		
Rinascente ord.	325	339
Rinascente priv.	218	238
Silos Genova	5000	5000
COMUNICAZIONI		
Alitalia priv.	1400	140
Autostr. To-Mi	1650	1630
Italcable	10300	10.700
NAI	205	215
SIP	1185	1235
Torino Nord	78	80
ELETTROTEC.		
M. Marelli	500	500
E. Marelli	325	325
FINANZIARI		
Bastogi IRBS	665	681
Borgosesia ord.	5300	5300
Borgosesia risp.	3550	3550
Centrale	21800	22.400
Finsider	80	80
GIM	5400	5420
IFI priv.	3800	740
IFIL	4750	5100
Invest	3510	3750
Mittel	1500	1620
Fiscambi	3150	3387
Pirelli & C.	3525	3525
Pirelli S.p.A.	1570	1610
SAROM	1700	1700
SME	2740	2740
SMI	4050	4050
SIFA	1351	1351
STET	1235	1330
IMMOBILIARI		
B.I.I. ord.	860	850
B.I.I. priv.	—	990
Condotte Acqua	240	248
Fer-Co	297	307
Gen. Imm. Sogene	2080	2220
I.P.I.	3010	3150
ISVIM	12000	12.200
Risan. Napoli	16500	16.450
MECCANICI - AUTOM.		
Castagnetti	1395	1380
FIAT ord.	3251	—
FIAT priv.	1825	—
Gilardini	4010	4010
Graziano	1300	1300
Olivetti ord	3295	3375
Olivetti priv.	2775	2895
Westinghouse	19000	19.000
MINERARI ED ESTRATTIVI		
Dalmine	135	135
Fornara	419	419
Italsider	295	295
Talco Grafite	29500	32.500
TESSILI		
Cantoni	13800	14.000
Fisac	8600	8600
Snia Visc. ord.	1340	1330
Snia Visc. priv.	1010	1010
DIVERSI		
Acque Potabili	1500	1600
CIGA	9825	10.450
CIR	14600	14.200
Pacchetti	110	102
OBBLIG. CONVERTIBILI		
B.I.I. 7% 73/88	—	—
GIM 6% 73/88	—	—
M.C. Er. 7% 73/88	147	147
M.S. Vis. 7% 73/88	100	100
M.S. Spir. 7% 73/88	165	165
M. Moni. 7% 73/88	84.50	84,50
M. Oliv. 12% 79/89	312	312
Met. Ital. 6% 73/88	—	—
Mira L. 12% 77/82	105	105
IRI Stet 7% 73/88	85	85,50

REDDITO FISSO A TORINO

Titoli	16-12	17-12
VALORI DI STATO		
Rendita 5%	60	61 50
Edil. Scol 5,50% 66	83	83
» » 5,50% 69	80	80
» » 8% 70	79	79
» » 6% 71	76	76
» » 6% 72	73	73
» » 9% 75/90	74	74
» » 9% 76/91	76 50	76 50
» » 10% 77/97	82 80	82 80
C. Cr. Tes. 1/6/80	—	—
» » » 1/8/80	—	—
» » » 1/12/80	—	—
» » » 1/3/81	99 50	99 65
» » » 1/5/82	99 50	99 75
» » » 1/7/81	98	98 40
» » » 1/7/82	97 60	97 60
B.T.N 5,50% 1982	99 30	99 30
B.T.Q. 10% 1981	99 70	99 80
» 12% 1982 I	96 30	96 30
» 12% 1982 II	95	94 80
» 12% 1983	91 75	91 90
» 12% 1984 I	91 30	91 60
» 12% 1984 II	92	92
» 12% 1987	89 50	89 50
OBBLIGAZIONI		
Enel 6% '66 II	78	78
» » '69 II	67 50	67 50
» 7% '73	63	63
Enel '74 indicizz.	135 80	135 80
» 10% '75 II	93 40	93 40
» '77 ind. II	118	118
» 12% '78 I	91 80	91 80
» 12% '78 II	92	92
I.R.I. 6% '64	91 20	91 20
I.R.I. 6% '65	83 20	83 20
Autostrade 6% '68 I	70 60	70 50
» 6% '69	66 50	66 50
» 7% '72	75	75
CO.PP. 6%	53	53 50
» 7%	52 20	52 20
» 8% Auto '75	53 80	53 80
» Int. St. 6% IV	66 20	66 20
» Int. St. 7% IV	63 40	63 40
» Anas 6% 66	52 10	51 70
» » 7% 72 I	52 70	52 70
» Autostr. 7% II	53	53
FF.SS. 6% '66 I	75 40	75 40
» 6% '67	72 70	72 70
» 7% '72 II	65	65
A.F.S. 7% '70	67 40	67 40
» 10% '75 II	92 50	92 50
P.S.Agr. 6% Sp VIII	67 40	67 40
» 7% II	66	66
ICIPU vent. 6%	71 60	71 60
» » 7% I	61	61
Imi XXVI 6%	71 60	71 60
» XXIX 7%	73	73
» XXXIII 7%	72	72
» XXXVIII 7%	63 50	63 50
» XLII 8%	65	65
» IL 10%	75	75
Isvemer 7% '71 XIX	77	77
» 6% XIII	90	90
Torino Aem 5,50% 60	81 50	81 50
» » 5,50% 62	81 50	81 50
S. Paolo 5%	85	85
» » 6% conv.	84	84
S. Paolo 6%	58 50	58 50
» » 7%	79 50	79 50
» » 9%	84 50	84 50
» O.P. 6% ex 5%	54	54
» » 6%	56	56
» » 7%	68	68
» » 9%	78	78
Banco Napoli 6%	64 80	64 80
Cr. F. Sicilia 6%	—	—
Cr. I. Sar. 6% '69	79	79
» » 7% '70	80	80
C. R. PP. LL. 6%	59	59
M. Paschi 6%	95	95
F. Piem. V.A. 6%	60 50	60 50
Fiat 5,50% '60	—	—
Olivetti 5,50 '62 II	91	91
Catini 5,50% '62	—	—
Viscosa 6% '64	88	88
Rumianca 5,50 '62	—	—
Città Milano 10% '75	85	85
RIV 5,50%	69 20	69 20
Lancia 5,50% '62	—	—
Tor.-Sav. 5,50%	—	—
OBBLIG. CONVERTIBILI		
M. Olivetti 12%	315	315
M. Sip 7%	81	81
M. Viscosa 7%	97	97
Liquigas 7,50% '70	—	—
In Stet 7% 73/88	81	81
S. Paolo It. 12%	178 50	178 50

Negozi di Canelli

Fanno lotteria per aumentare le loro vendite

CANELLI — Sino al 31 dicembre in sette negozi della città si potranno fare acquisti a prezzi particolarmente vantaggiosi. Si tratta di una iniziativa dell'amministrazione comunale in collaborazione con le organizzazioni sindacali e le organizzazioni di vendita Conad, A & O e Magazzini Ferrero: a disposizione dei clienti sarà una gamma di prodotti di prima necessità il cui prezzo è stato ridotto al minimo decurtando i ricarichi del grossista e del dettagliante.

«L'inflazione, la crisi economica e gli ultimi aumenti dei prezzi petroliferi — ha spiegato il sindaco Renato Branda — imponevano un intervento a salvaguardia delle buste-paga dei lavoratori. Con questo accordo abbiamo formato un paniere comprendente 14 beni di largo consumo a prezzi ribassati. Speriamo con questa azione di poter influire anche sui prezzi di vendita dei negozi che non hanno aderito all'iniziativa. I vigili urbani, opereranno rigorosi controlli sulla pubblicità dei prezzi».

A Nizza Monferrato intanto un gruppo di commercianti si è riunito in associazione. Tra le prime iniziative intraprese vi è quella di una lotteria per il periodo delle festività natalizie. In ciascun negozio, che avrà esposto sulla vetrina il simbolo dell'Associazione (la torre municipale), per ogni acquisto sarà consegnato un tagliando che, se estratto, darà diritto a un premio. L'estrazione avverrà il 6 gennaio.

f. ta.

Trovate a Voghera diciannove mucche rubate in Toscana

VOGHERA — (e. g.) *Recuperate dai carabinieri di Stradella 19 vacche truffate ad una nobildonna toscana. I bovini sono di proprietà della contessa Maria Antonietta del Frassineto, di 82 anni, residente ad Arezzo. Sarebbero state acquistate da un sedicente commerciante di bestiame con assegni a vuoto.*

I carabinieri hanno trovato i capi ad Arena Po, nella stalla dell'azienda agricola Nova, di proprietà di un industriale di Milano. Le indagini, alle quali hanno partecipato anche i carabinieri di Piacenza e di Arezzo, proseguono per identificare i responsabili del raggiro ed altre persone eventualmente implicate nella vicenda.

Sta sorgendo una cooperativa con la collaborazione del Comune

Come Alba si prepara ad aiutare gli anziani che vogliono lavorare anche dopo la pensione

ALBA — Una nuova iniziativa si sta concretizzando ad Alba per aiutare gli anziani. Si tratta di una «Cooperativa di lavoro per pensionati» che sta sorgendo nell'ambito dei «centri anziani» con la collaborazione dell'assessorato all'Assistenza e ai servizi sociali del Comune.

All'interno della cooperativa saranno eseguiti i lavori più disparati e secondo le attitudini di quanti ne faranno parte. Le donne potranno fare cucito, ricamo, maglieria, gli uomini lavori artigianali, sfruttando magari hobby coltivati da tempo.

Molti pensionati hanno già dato la loro adesione. Si sta ora studiando come realizzare in concreto l'iniziativa. In ogni caso l'anziano potrà dedicarsi ad una attività lavorativa secondo le proprie esigenze personali e di salute. Sceglierà, inoltre, l'orario preferito.

«I pensionati — sostengono i promotori dell'iniziativa — possiedono un patrimonio di nozioni e capacità che non vanno sperperate e non devono essere considerate persone «inutili», perché la società può ancora aver bisogno di loro. Organizzando questa cooperativa si vuole semplicemente offrire la possibilità di rendersi ancora utili, nello stesso tempo di arrotondare le entrate, conservando autonomia e spirito di iniziativa».

Inoltre lavorando insieme gli anziani si faranno compagnia e troveranno il modo di trascorrere alcune ore della giornata evitando la solitudine.

g. f.

Chiesti altri locali per i pensionati

Cuneo: costretti a sloggiare per far posto ad assemblee

CUNEO — Una maggiore attenzione da parte del Comune sul problema degli anziani è stata sollecitata dall'Associazione nazionale pensionati che ha rivolto una petizione al sindaco di Cuneo. «Con i rigori dell'inverno — si legge nel documento — viene maggiormente evidenziata la mancanza di strutture, pur previste dalla legge regionale per l'assistenza agli anziani, quali i centri sociali d'incontro».

L'Anp segnala che nel centro storico l'unico servizio è relegato in un angolo del vecchio palazzo dell'ex ospedale, con gravi lacune di servizi e di funzionalità. Anche il riscaldamento funziona a singhiozzo e di fatto il centro d'incontro non può essere frequentato assiduamente da chi ne ha più bisogno: pensionati che vivono in solitudine e in ristrettezze economiche.

«Nei giorni scorsi — continua il documento dell'associazione nazionale pensionati — si è aperto il secondo centro nel piccolo locale seminterrato della scuola materna di via Bongiovanni. Oltre che problemi di spazio per una popolazione anziana particolarmente numerosa il centro deve convivere con la sede dei quartieri Donatello, Gramsci e Monviso». Come dire che quando i consigli di quartiere devono riunirsi gli anziani sono costretti a sloggiare.

Visto che il Comune finora pare non si sia preoccupato di affrontare con la necessaria attenzione il problema di una più funzionale assistenza ai pensionati, l'Anp suggerisce al sindaco una soluzione: mettere a disposizione della categoria gli ampi locali di piazza Europa, da anni sfitti e abbandonati, che un tempo ospitavano il servizio di Tesoreria della Cassa di Risparmio.

L'Associazione dei pensionati sottolinea anche che il Comune, direttamente o attraverso la disciolta Eca, è entrato in possesso di un notevole patrimonio immobiliare che benemeriti cittadini, per testamento, hanno devoluto proprio per venire incontro ai cuneesi più anziani e meno fortunati economicamente. Il municipio, mettendo a disposizione dei pensionati locali decorosi in cui possano riunirsi e creando nuovi centri d'incontro, terrebbe fede ai lasciti ricevuti.

g. d. m.

A Fossano convegno Coldiretti sul «biogas»

Risparmiare energia con i maiali

FOSSANO — *In una provincia che, allevando 600 mila capi di bestiame, produce ogni giorno montagne di letame la possibilità di ricavare energia dai rifiuti animali impone molta attenzione. Oggi, per iniziativa della Coldiretti provinciale, si svolge a Fossano un convegno dove si parlerà appunto di «biogas», che è il «metano» ricavato sfruttando il letame degli animali.*

Relatori sono il prof. De Faveri, dell'università di Genova, al quale è affidato il compito di illustrare le possibilità tecniche e le prospettive economiche degli impianti e il consigliere regionale Lombardi, il quale spiegherà quanto già prevede la legislatura piemontese nel settore delle energie.

Un impianto di «biogas» funziona dalla fine di novembre nella frazione Mellea di Fossano. Lo hanno fatto costruire i fratelli Teresio e Amilcare Rostagno, per utilizzare il liquame di un allevamento di 3 mila maiali. Anche se ancora in fase sperimentale l'impianto sarà presto in grado di assicurare l'autosufficienza energetica dell'azienda agricola. I fratelli Rostagno sono sicuri che nel prossimo anno riusciranno a risparmiare i 15 milioni che finora dovevano spendere per acquistare gasolio.

Di aziende come quella di Mellea in provincia se ne possono contare almeno altre 5 mila.

Proprio per spingere gli agricoltori a mettersi sulla strada dello sfruttamento dei rifiuti animali per produrre «biogas», il «metano» di casa nostra, la Coldiretti ha l'intenzione di organizzare molti altri convegni.

g. l. m.

I fatti della politica

Disegno di Origone da Il Secolo XIX

Vertice maggioranza

● Il presidente del Consiglio, Forlani, ha anticipato all'improvviso il vertice coi segretari dei quattro partiti della maggioranza che era previsto per questa mattina — riferisce *«Il Giorno»* — li ha convocati ieri pomeriggio in una «località riservata», forse Villa Madama, forse una casa privata. L'urgenza dell'incontro è stata determinata dal rapimento del giudice Giovanni D'Urso e a questo tema è stata riservata la prima parte dell'incontro. Il risultato è stato positivo: «La maggioranza è unita e solidale con il governo — ha detto Craxi — nella lotta al terrorismo, nella difesa dello Stato, dei diritti dei cittadini e della loro sicurezza», mentre Spadolini sottolineava la necessità di un'assoluta intransigenza contro il ricatto terroristico. Ma non si è parlato solo di questo: i quattro partiti — informa un comunicato ufficiale diffuso al termine del vertice — hanno garantito il proprio appoggio al governo anche sugli altri temi discussi: la ricostruzione delle zone terremotate, gli impegni di programmazione economica e di adeguati interventi sociali.

■ Fulmineo e segretissimo vertice della maggioranza, ieri pomeriggio — riferisce *«Paese Sera»* —. I segretari dei quattro partiti e il Presidente del Consiglio Forlani si sono riuniti per esaminare, soprattutto, l'atteggiamento da tenere in relazione al sequestro D'Urso. La decisione di riunire il vertice (anticipando quello sulla questione morale già programmato per venerdì, ma dedicandolo al problema della lotta al terrorismo) era venuta per iniziativa di Forlani e di Piccoli, preoccupati per gli ulteriori fenomeni di scollamento della maggioranza, intorno al dilemma «trattare o non trattare» per la liberazione del giudice sequestrato dalle Br. Il segretario democristiano, domenica scorsa, aveva appassionatamente invocato un atteggiamento unitario della maggioranza, proprio mentre il segretario socialista enunciava la necessità di adoperarsi per salvare la vita di D'Urso. La linea, cioè, che Craxi aveva tenuto durante i giorni del sequestro Moro, e che aveva provocato polemiche non ancora sopite. Per evitare una frattura, dunque, si era pensato al vertice, che avrebbe dovuto tenersi oggi. Evidentemente la tensione era tale da rendere necessario un ulteriore anticipo. Della riunione di ieri non si sa molto. L'impegno dei partecipanti era di non rendere pubblica neppure la notizia dell'incontro.

● A quanto si è riusciti a capire ieri sera — riferisce *«La Stampa»* — Forlani, preoccupato per gli scricchiolii sempre più frequenti nella struttura del governo, deve aver temuto una crisi se si fossero manifestate divergenze di vedute tra i partiti della maggioranza anche sul problema della lotta al terrorismo. Per questo ha deciso di bruciare i tempi, convocando il «vertice». Insomma, nel «vertice» Forlani ha colto l'occasione per discutere di tutti i problemi in sospeso e per costringere anche i più riottosi a trovare un accordo, minacciando altrimenti (a quanto sembra) le sue dimissioni.

Bilancio Camera

● Il bilancio della Camera è stato approvato — nota *«Il Messaggero»* —. In tutto si spendono quasi 175 miliardi, finanziamento dei partiti compreso. La discussione prima del voto ha toccato anche temi e problemi in apparenza lontani, ma legati ad una riconosciuta realtà: la difficoltà di raccordare i servizi legislativi alle esigenze di uno Stato moderno. Un altro elemento emerso è lo scontento dei deputati che costituiscono la base parlamentare, quelli che raramente appaiono nelle cronache nazionali. Matura una loro rivolta contro i colleghi privilegiati che spesso per insospettati canali usufruiscono dei beni del potere: Molte diserzioni dall'aula durante questo dibattito (con presenze a momenti solitarie) sono anche un sintomo di questa protesta.

Comitato pci

● Al centro del dibattito al comitato centrale comunista resta la nuova linea politica decisa dalla direzione del partito lo scorso 27 novembre e successivamente confermata da Berlinguer nella riunione di Salerno — riporta *«Il Tempo»* -. Anzi in questa seconda circostanza si è parlato addirittura di «seconda svolta di Salerno»: la prima è quella di cui fu protagonista lo stesso Togliatti nel '43, subito dopo il ritorno dall'Urss. Il significato essenziale del mutamento di rotta del pci è tutto in questa frase: «Occorre un governo di alternativa democratica con la dc all'opposizione». Questa posizione, in apertura del cc, è stata nella sostanza confermata da Macaluso, il quale ieri, in una intervista al TG2, l'ha ulteriormente chiarita. «Noi abbiamo ribadito nel corso di questi giorni — ha dichiarato l'esponente comunista — la posizione assunta con la risoluzione della direzione del partito, e cioè la proposta che la dc non sia più il fulcro del governo, non abbia più la direzione del Paese e il nostro partito ha proposto un'alternativa democratica».

Le lettere dei lettori

La collina di Torino

Il problema del nuovo parco che il Comune vorrebbe realizzare in collina è molto più grave di quanto possa sembrare. Chi si era procurato la casa o un fazzoletto di terreno per vivere in pace, ora rischia di vedere la sua casa o il suo terreno al centro di un parco pubblico, invaso da ogni tipo di visitatori. Perché possiate rendervi conto che in ogni caso le contestazioni coinvolgono principi di libertà oltre che di buona tecnica pianificativa, vi preghiamo di prestare attenzione alle affermazioni che con il democratico apporto della popolazione del quartiere 21 abbiamo presentato il 12 dicembre scorso in Comune.

E poiché la propaganda politica sta tentando di far figurare che si stiano fronteggiando il sindaco Novelli, per dare verde alla cittadinanza e l'avv. Agnelli per toglierlo, vi preghiamo di fare un'indagine sulle persone dei firmatari. Rileverete che le proteste sono corali e che si elevano dal tranviere al pensionato, dal contadino all'operaio, dall'insegnante al piccolo bottegaio, dal professionista all'artigiano, insomma rappresentano ogni ceto sociale.

Il Comitato di quartiere spontaneo Oltrepò n. 21

Dove sono i russi?

Nel terremoto che i nostri padri e nonni ricordano e che distrusse Reggio e Messina, so dai giornali dell'epoca (che sono andato a leggere in biblioteca) che un primo notevole contributo ai soccorsi venne dato dai marinai delle navi russe che si trovavano nel porto. Infatti fu poi eretto in loro onore un monumento. I russi furono i primi ad arrivare e Vittorio Emanuele II, che giunse poco dopo, li trovò già al lavoro. Vorrei sapere ora, mentre arrivano aiuti da tutto il mondo, che cosa ci stia giungendo dalla Russia. Perché Mosca di soccorsi non ne manda mai? E' un Paese povero? Non è un Paese amico? Vorrei che qualcuno mi desse una spiegazione poiché ho avuto su questo tema una discussione con alcuni amici.

Carlo Casetta, Torino

La casa del barone

Sono iscritto nell'albo dei giornalisti dal 1948 (tessera n. 6605) e, in qualità di esecutore testamentario dell'eredità d'Ayala Valva, desidero richiamare la sua attenzione e quella dei lettori di «Stampa Sera» sulle inesattezze lette a pag. 3 (le notizie) del 29 novembre, nell'articolo «Soccorsi ancora nel caos» a firma Mauro Anselmo. «La casa del barone non si tocca..., non si preoccupi, ai terremotati penserà sua eccellenza» avrebbe detto il sindaco di Valva (Salerno) all'addetto stampa della Regione Piemonte, sig. Roberto Moisio. «E' una delle poche abitazioni rimaste in piedi e ad occuparla sono i cavalieri dell'Ordine di Malta, uomini in divisa nera, cinturone ai fianchi, tipico portamento militare..., insomma non ci hanno fatto entrare; cerchiamo di varcare la soglia di questo edificio e il sindaco ci blocca chiamando in causa sua eccellenza; chi sia questa eccellenza devo ancora capirlo...» avrebbe detto il sig. Moisio al collega Anselmo, che aggiunge: «La casa di un nobile va trattata con ogni riguardo».

In Valva la grande casa lasciata in eredità all'Ordine di Malta dal marchese Giuseppe D'Ayala Valva (un antifascista che viveva all'estero, tanto nobile da spogliarsi di ogni cosa per beneficenza) è in parte crollata: l'altra parte è inabitabile perché se i muri esterni sono in piedi con gravi squarci, all'interno i soffitti sono in gran parte caduti. Nessuno è entrato o può entrare in questa casa sconquassata dal terremoto, per evidenti motivi di pericolo.

A distanza di mezzo chilometro, all'entrata di Valva vi è una casa molto lesionata, già adibita ad opere assistenziali dell'Ordine di Malta prima del terremoto, e attualmente destinata a refettorio, ambulatorio, deposito viveri, vestiari e medicinali per la popolazione, portati dall'Ordine a poche ore dal terremoto, *prima* di qualunque altro. In questi locali operano gli uomini dell'Ordine di Malta, con grande spirito di sacrificio.

Se il sig. Moisio è stupefatto per avere incontrato «questi cavalieri», maggiore è la mia sorpresa nel vedere che giornalisti, nel 1980, non conoscono l'Ordine di Malta, un organismo cattolico, sovrano, avente personalità giuridica internazionale, che ha il solo scopo di beneficenza, di aiuto ai poveri, di intervento in caso di calamità a favore dei colpiti dal disastro, con mezzi che provengono da donazioni, lasciti, eredità, contributi volontari. Il sig. Moisio e il collega Anselmo forse non hanno letto su altri giornali che colonne di automezzi per soccorsi sono arrivati anche dai cavalieri dell'Ordine di Malta di altre nazioni; forse non sanno che i cavalieri sono a disposizione di chi ha bisogno. Sono uomini che abbandonano gli agi della vita terrena per servire chi soffre, con spirito di carità cristiana, di umiltà, di fratellanza, di solidarietà, non per miraggi di onori politici o per sete di potere. Alcuni cavalieri sono frati, e tra essi tutti quelli che hanno gli incarichi più elevati (sono le «eccellenze»).

Questi uomini veramente eccellono su tutti noi, capaci forse solo di portare aiuti raccolti con il denaro dei contribuenti della regione, o di scrivere un pezzo a effetto, mettendo in evidenza le nostre doti di sarcasmo fino al punto di vedere «cinturoni neri» che non esistono.

Riconosciamo a «questi cavalieri» il merito di essere chiamati eccellenze, come ad altri può attribuirsi il demerito di essere ignoranti o disinformati.

avv. Angelo Fausto Galantino, Taranto

Nessuno mette in dubbio il «grande spirito di sacrificio» dei cavalieri dell'Ordine di Malta, né contesta loro «il merito di essere chiamati eccellenze». Ma neanche l'avvocato Galantino può mettere in dubbio quanto è stato scritto sabato 29 novembre da «Stampa Sera»: mercoledì 26 novembre un funzionario della Regione Piemonte appena arrivato da Torino a Valva con una colonna di aiuti è stato cortesemente allontanato dal sindaco e da un signore in tuta mimetica nera appartenente all'Ordine di Malta, con queste parole: «Non si preoccupi: ai terremotati penserà sua eccellenza». Mauro Anselmo

Da un settimanale all'altro

da «L'Espresso»

E' in crisi lo sport americano

Il 1980 — scrive «L'Espresso» — non è stato un anno qualsiasi per i tifosi americani. Dopo averle attese quattro anni, all'improvviso hanno visto sparire le Olimpiadi. La Nbc, la rete che si era assicurata i diritti per le manifestazioni di Mosca, ha trasmesso tre minuti al giorno invece delle 152 ore che aveva promesso. Giornali e riviste hanno semicensurato i giochi. Per gli americani è stato un bel trauma. C'era fame di record, di telecronache, di personaggi, che, come al solito, non mancano; ma non sempre sono gradevoli. Il presidente degli Atlanta Haxks, Michael Gearon, dichiara che il 75 per cento dei giocatori di basket fanno uso di cocaina e il «Los Angeles Times» lo conferma.

Vari di questi giocatori sono arrestati per possesso di droga. Casi analoghi si verificano nel football e nel baseball. Certi atleti, dopo una lunga carriera, si danno all'alcool o arrivano al suicidio. Gli spettatori delle gare diminuiscono incredibilmente, a volte ci sono tremila persone soltanto a un incontro di basket e duemila a uno di baseball, in impianti che possono contenerne ventimila o quarantamila. Come se non bastasse, i campionati universitari sono investiti dalla maggior serie di scandali ed irregolarità della loro centenaria storia. Per accaparrarsi i migliori giocatori delle scuole medie, le università, oltre alla prevista e regolare borsa di studio, offrono contributi extra al limite dell'illegalità: stipendi, automobile, biglietti aerei, alloggi, promozioni scolastiche, falsificazioni di diplomi. Se nello sport americano c'è un malessere, tutto il paese ne è consapevole. Perché? Perché l'America è il paese dei grandi capitali, dei miliardi di dollari, del «business».

Stipendio medio nel basket: 150 milioni di lire l'anno, nel baseball, 120 milioni. Ma c'è chi prende miliardi per contratti a vita, come Julius Erving e George Gervin, due fuoriclasse che dimostrano perché negli Usa si paragonano la preparazione scientifica e l'inventiva del basket alla musica jazz. Come nel jazz, nel basket i protagonisti sono neri. Solo il 20 per cento dei giocatori sono bianchi, tra i professionisti. C'è chi insinua che questa è la causa della flessione di pubblico: sono soprattutto i bianchi ad avere i dollari per andare alla partita e si stufano a non vedersi rappresentati. Ma è vero solo parzialmente, perché se il gioco fosse sempre bello come nelle finali i giocatori potrebbero essere anche verdi o rossi o blu. Ragioni tecniche a parte (fisicamente i neri sono più adatti al basket dei bianchi), non mancano segnali di razzismo: solo negli anni '70 un nero è stato ammesso in certe squadre di football, come l'Alabama, perché il football è sempre stato uno sport di bianchi per i bianchi. I professionisti sono un'élite, meno di duemila su centinaia di migliaia di dilettanti. La selezione è tremenda e tra incidenti e difficoltà di adattamento la carriera media nei professionisti dura quattro anni e mezzo. Un soffio, in cui si fanno migliaia di chilometri in aereo, si giocano a volte cinque gare in sette giorni, e si vive in motel tutti uguali.

Disegno di Bevilacqua da La Repubblica

Attività ridotta ma buoni recuperi

TORINO — E' iniziato con la seduta odierna il nuovo anno borsistico. La riunione ha messo in luce un mercato ancora nervoso, ma nel complesso migliore. A parte i contratti verificatisi su Fiat, che ha iniziato oggi l'aumento di capitale sociale e che è apparsa come già ieri molto offerta, quasi tutti gli altri valori hanno iscritto progressi.

In evidenza i finanziari, dove si registra un progresso del 7,26 per cento per Ifil (6,83), Invest (6,66), Centrale (7,49), Stet. Rialzi sensibili anche per la Rinascente (9%); trascurati i bancari; gli assicurativi mantengono le posizioni raggiunte e migliorano leggermente Toro (3%), Ras e Sai (2%), Generali (1,70%). Anche le Montedison hanno seguito la tendenza positiva, recuperando oltre il 4 per cento. Prezzi generalmente migliori nei valori locali, con progressi più marcati per Cartiera Italiana (più 12,62%), Talco Grafite (10%), Fiscambi (7,52%), Ipi (4,75%). Comparto obbligazionario più attivo, con scambi abbastanza vivaci sui titoli di Stato.

Fixing: Fiat ord. ex assegnazione ed opzione ed ex sottoscrizione obbligazioni: 1970, 1880, 1780; Fiat priv. 1270, 1265. Diritti Fiat ordinari a pagamento 900 lire; diritti Fiat privilegio a pagamento 490; diritti obbligazioni Fidis a pagamento 70 lire. Cir, godimento primo luglio 14.000; Cir risparmio 14.400; Cir risparmio godimento 1° luglio 13.900; Olivetti 1° luglio 3235.

in rialzo
stabile
in ribasso

MILANO

L'inizio del nuovo ciclo operativo a fine gennaio non ha deluso gli operatori: il tasso del denaro rimasto invariato è stato praticamente recuperato e la domanda è riaffiorata gradatamente durante la mattinata attraverso un discreto intreccio di scambi accentrato però sempre su assicurativi, finanziari e bancari, su Rinascente, Bastogi e Ciga. Molto attive e meglio difese Fiat e Ifil; le due Fiat sono oggi quotate ex assegnazione gratuita e si sono mantenute su buone basi dopo la flessione della vigilia.

Il volume generale degli scambi è risultato però piuttosto moderato anche in riflesso alla ridotta pressione dell'offerta e dai prudenti interventi del denaro. a chiusura ha comunque presentato una netta prevalenza di migliorie con l'indice generale di Borsa a quota +1,90 per cento dopo aver superato il 2 per cento nella mattinata. Finale quindi leggermente più calmo e altrettanto si può dire per il dopoborsa che ha presentato lievi cedimenti rispetto ai livelli della chiusura. Molto stabile anche il settore del reddito fisso con buona tenuta dei Buoni del Tesoro e delle obbligazioni convertibili.

Ecco le quotazioni:

Abeille 39.890; Aedes 6918; Alitalia 1349; Alivar 5010; Alleanza 31.530; Anic 8.65; Assicuratr. 59.700; Autos. To-Mi 1610; Bastogi 675; B.co Roma 42.000; Beni Imm. or. 870; Beni Imm. pr. 1000; Binda 1399; Breda 1933; Brioschi 1651; Burgo or. 10.490; Burgo pr. 7490; Caffaro 499,75; Cantoni 14.000; Carlo Erba or. 5575. Cascami 6850; Cementir 4180; Ciga 10290; Cir 14.580; Coge 2475; Comit 40.200; Comp. Milano or. 18.850; Comp. Milano pr. 17.800; Comp. Toro or. 20.690; Comp. Toro pr. 16.950; Cond. Acqua 250; Credit 5200; Cucirini 4029; Dalmine 133.50; De Ferrari 2538; E. Marelli 317; Eridania 15.350; Eternit 715; Falk or. 3950; Falk pr. 4015; Fiat or. 1761; Fiat pr. 1250.

Finmare 73; Finsider 78,50; Fisac 8510; Generalfin 580; Generali 94.000; Gilardini 4020; Gim 5400; Ifi pr. 3470; Ifil 4860; Ilssa Viola 1900; Imin. Roma 2225; Iniziativa 19.500; Interbanca 29.220; Invest 4694; Isvim 12.590; Italcable 10.600; Italcementi 29.300.

Italgas 1575; Italia Ass. 25.500; La Centrale 22.500; L'Ausiliare 10.790; Lepetit or. 38.700; Lepetit pr. 39.300; Linificio 1680; Magneti M. 801; Magona 2990; Mediobanca 67.890; Metalli 4250; Mira Lanza 17.800; Mondadori pr. 4610; Montedison 173.50.

Nord Milano 1260; Olivetti or. 3360; Olivetti pr. 2895; Pacchetti 101; Pertusola 1330; Perlier 4140; Pierrel 1270; Pirelli e C. 3610; Ras 239.500; Rinascente or. 339; Rinascente pr. 240; Risanamento 16.500.

Saffa 9220; Sai 35.050; Sarom 1640; Sifa 1340; Silos 5012; Sip 1229; Sme 2759; Stampati 24.800; Standa 2700; Stet 1329; Tecnomasio 430; Tosi Franco 31.100; Trafilerie 1905; Viscosa or. 1310; Viscosa pr. 1010; Westinghouse 19.290.

Mercati irregolari

Rialzi e ribassi di dollaro e oro

FRANCOFORTE — Contrariamente alle previsioni che davano per certo un rafforzamento del dollaro dopo il nuovo aumento del tasso primario Usa, la valuta americana ha aperto in ribasso sulle principali piazze europee e l'oro si è rafforzato.

Il dollaro ha aperto a Francoforte a 2,0070 marchi (2,0195 alla chiusura di ieri); però nel corso delle contrattazioni si è ripreso salendo a 2,0085 - 2,0100 marchi. La sterlina si è rafforzata aprendo a 2,3175-90 dollari contro 2,3090 dollari ieri. Anche nei confronti del franco francese e del franco svizzero il dollaro è sceso aprendo a 4,6475-6525 franchi francesi (4,6807 alla chiusura di ieri) e a 1,8215-30 franchi svizzeri (1,8320 ieri).

A Londra l'oro ha aperto a 569-572 dollari l'oncia contro 557-559 alla chiusura di ieri, in seguito ha cominciato a cedere.

LE AZIONI A TORINO

ALIMENTARI		
Ativar	5000	5000
Eridania	15400	15.500
Fiorio	1040	1040
Imm. Agr. Vitt.	15600	15.800
Romana Zuccheri	—	—
ASSICURATIVI		
C. Ass. MI ord.	18440	18.440
C. Ass. MI priv.	17900	17.900
Comp. Latina ord.	875	875
Comp. Latina priv.	780	780
Generali	91950	93.990
RAS	235000	39.000
SAI	34500	35.200
Toro Ass. ord.	20200	20.700
Toro Ass. priv.	16300	16.700
BANCARI		
B. Comm. Italiana	40000	40.000
Banco di Roma	40500	42.000
Credito Italiano	5050	5200
Interbanca priv.	29000	29.000
Mediobanca	66200	67.500
CARTARI - EDITOR.		
Burgo ord.	10400	10.200
Burgo priv.	7700	7400
Cart. Ital. Riunite	338	380
CEMENTI - CERAMICHE		
Pozzi Ginori ord.	115	115
Pozzi Ginori risp.	130	130
Eternit ord.	690	680
Eternit pref.	630	630
Unicem	16000	16.400
CHIMICI		
Anic	8,50	8,50
Italgas	1560	1576
Liquigas ord.	—	—
Liquigas priv.	—	—
Liquigas risp.	—	—
Mira Lanza	17500	17.800
Montedison	168	176
Paramatti	1600	1640
Pierrel	1240	1265
Rumianca	—	—
Saffa ord.	9000	9200
Saffa risp.	8200	8200
SAIAG	1530	1530
Schiapparelli	850	875
COMMERCIO		
Rinascente ord.	309	339
Rinascente priv.	216	230
Silos Genova	5000	5000
COMUNICAZIONI		
Alitalia priv.	1400	1.03
Autostr. To-Mi	1650	1630
Italcable	10300	10.700
NAI	205	215
SIP	1185	1235
Torino Nord	78	80
ELETTROTEC.		
M. Marelli	600	600
E. Marelli	325	325
FINANZIARI		
Bastogi IRBS	665	681
Borgosesia ord.	5300	5300
Borgosesia risp.	3550	3550
Centrale	21000	22.400
Finsider	80	80
GIM	5400	5420
IFI priv.	3800	745
IFIL	4750	5100
Invest	3510	3750
Mittel	1500	1620
Fiscambi	3150	3387
Pirelli & C.	3525	3525
Pirelli S.p.A.	1570	1610
SAROM	1700	1700
SME	2740	2748
SMI	4050	4050
SIFA	1351	1351
STET	1235	1330
IMMOBILIARI		
B.I.I. ord.	850	850
B.I.I. priv.	—	990
Condotte Acqua	240	248
Fer-Co	297	307
Gen. Imm. Sogene	2080	2220
I.P.I.	3010	3150
ISVIM	12000	12.200
Risan. Napoli	16000	16.450
MECCANICI - AUTOM.		
Castagnetti	1395	1380
FIAT ord.	3251	—
FIAT priv.	1925	—
Gilardini	4010	4010
Graziano	1300	1300
Olivetti ord	3290	3375
Olivetti priv.	2775	2895
Westinghouse	19000	19.000
MINERARI ED ESTRATTIVI		
Dalmine	135	135
Fornara	419	419
Italsider	295	295
Talco Grafite	29500	32.500
TESSILI		
Cantoni	13800	14.000
Fisac	8600	8600
Snia Visc. ord.	1340	1330
Snia Visc. priv.	1010	1010
DIVERSI		
Acque Potabili	1600	1680
CIGA	9825	10.450
CIR	14800	14.200
Pacchetti	110	102
OBBLIG. CONVERTIBILI		
B.I.I. 7% 73/88	—	—
GIM 6% 73/88	—	—
M.C. Er. 7% 73/88	147	147
M.S. Vis. 7% 73/88	100	100
M.S. Spir. 7% 73/88	165	165
M. Mont. 7% 73/88	84,50	84,50
M. Oliv. 12% 79/89	312	312
Met. Ital. 6% 73/88	—	—
Mira L. 12% 77/82	105	105
IRI Stet 7% 73/88	85	85,50

REDDITO FISSO A TORINO

Titoli	16-12	17-12
VALORI DI STATO		
Rendita 5%	80	81 50
Edil. Scol. 5,50% 68	83	83
» » 5,50% 69	80	80
» » 6% 70	79	79
» » 6% 71	76	76
» » 6% 72	73	73
» » 9% 75/90	74	74
» » 9% 76/91	76 50	76 50
» » 10% 77/97	82 80	82 80
C. Cr. Tes. 1/6/80	—	—
» » » 1/8/80	—	—
» » » 1/12/80	—	—
» » » 1/3/81	99 50	99 85
» » » 1/5/82	99 50	99 75
» » » 1/7/81	98	98 40
» » » 1/7/82	97 60	97 60
B.T.N 5,50% 1982	89 30	89 30
B.T.O. 10% 1981	99 70	99 60
» 12% 1982 I	96 30	96 30
» 12% 1982 II	95	94 80
» 12% 1983	91 75	91 90
» 12% 1984 I	91 30	91 60
» 12% 1984 II	92	92
» 12% 1987	89 50	89 50
OBBLIGAZIONI		
Enel 6% '68 II	76	76
» » '69 II	67 50	67 50
» 7% '73	63	63
Enel '74 indicizz.	135 80	135 80
» 10% '75 II	93 40	93 40
» '77 ind. II	118	118
» 12% '78 I	91 80	91 80
» 12% '78 II	92	92
I.R.I. 6% '64	91 20	91 20
I.R.I. 6% '65	83 20	83 20
Autostrade 6% '68 I	70 60	70 60
» 6% '69	66 50	66 50
» 7% '72	75	75
OO.PP. 6%	53	53 50
» 7%	52 20	52 20
» 8% Auto '75	53 80	53 80
» Ini. St. 6% IV	66 20	66 20
» Ini. St. 7% IV	63 40	63 40
» Anas 6% '66	52 10	51 70
» » 7% 72 I	52 70	52 70
» Autostr. 7% II	53	53
FF.SS. 6% '66 I	75 40	75 40
» 6% '67	72 70	72 70
» 7% '72 II	65	65
A.F.S. 7% '70	67 40	67 40
» 10% '75 II	92 50	92 50
P.S.Agr. 6% Sp VIII	67 40	67 40
» 7% II	66	66
ICIPU vent. 6%	71 60	71 60
» » 7% I	61	61
Imi XXVI 6%	71 60	71 60
» XXIX 7%	73	73
» XXXIII 7%	72	72
» XXXVIII 7%	63 50	63 50
» XLII 8%	65	65
» IL 10%	75	75
Isveimer 7% '71 XIX	77	77
» 6% XIII	90	90
Torino Aem 5,50% 60	81 50	81 50
» » 5,50% 62	81 50	81 50
S. Paolo 5%	85	85
» » 6% conv.	84	84
S. Paolo 6%	58 50	53 50
» » 7%	79 50	79 50
» » 9%	84 50	84 50
» O.P. 6% ex 5%	54	54
» » 6%	56	56
» » 7%	68	68
» » 9%	78	78
Banco Napoli 6%	64 80	64 80
Cr. F. Sicilia 6%	—	—
Cr. I. Sar. 6% '69	79	79
» » 7% '70	80	80
C. R. PP.LL. 6%	59	59
M. Paschi 6%	95	95
F. Piem. V.A. 6%	60 50	60 50
Fiat 5,50% '60	—	—
Olivetti 5,50 '62 II	91	91
Catini 5,50% '62	—	—
Viscosa 6% '64	88	88
Rumianca 5,50 '62	—	—
Città Milano 10% '75	85	85
RIV 5,50%	68 20	69 20
Lancia 5,50% '62	—	—
Tor.-Sav. 5,50%	—	—
OBBLIG. CONVERTIBILI		
M. Olivetti 12%	315	315
M. Sip 7%	81	81
M. Viscosa 7%	97	97
Liquigas 7,50% '70	—	—
Iri Stet 7% 73/88	81	81
S. Paolo It. 12%	178 50	178 50

Negozi di Canelli

Fanno lotteria per aumentare le loro vendite

CANELLI — Sino al 31 dicembre in sette negozi della città si potranno fare acquisti a prezzi particolarmente vantaggiosi. Si tratta di una iniziativa dell'amministrazione comunale in collaborazione con le organizzazioni sindacali e le organizzazioni di vendita Conad. A & O e Magazzini Ferrero: a disposizione dei clienti sarà una gamma di prodotti di prima necessità il cui prezzo è stato ridotto al minimo decurtando i ricarichi del grossista e del dettagliante.

«L'inflazione, la crisi economica e gli ultimi aumenti dei prezzi petroliferi — ha spiegato il sindaco Renato Branda — imponevano un intervento a salvaguardia delle buste-paga dei lavoratori. Con questo accordo abbiamo formato un paniere comprendente 14 beni di largo consumo a prezzi ribassati. Speriamo con questa azione di poter influire anche sui prezzi di vendita dei negozi che non hanno aderito all'iniziativa. I vigili urbani, opereranno rigorosi controlli sulla pubblicità dei prezzi».

A Nizza Monferrato intanto un gruppo di commercianti si è riunito in associazione. Tra le prime iniziative intraprese vi è quella di una lotteria per il periodo delle festività natalizie. In ciascun negozio, che avrà esposto sulla vetrina il simbolo dell'Associazione (la torre municipale), per ogni acquisto sarà consegnato un tagliando che, se estratto, darà diritto a un premio. L'estrazione avverrà il 6 gennaio.

f. la.

Trovate a Voghera diciannove mucche rubate in Toscana

VOGHERA — (e. g.) *Recuperate dai carabinieri di Stradella 19 vacche truffate ad una nobildonna toscana. I bovini sono di proprietà della contessa Maria Antonietta del Frassineto, di 82 anni, residente ad Arezzo. Sarebbero state acquistate da un sedicente commerciante di bestiame con assegni a vuoto.*

I carabinieri hanno trovato i capi ad Arena Po, nella stalla dell'azienda agricola Nova, di proprietà di un industriale di Milano. Le indagini, alle quali hanno partecipato anche i carabinieri di Piacenza e di Arezzo, proseguono per identificare i responsabili del raggiro ed altre persone eventualmente implicate nella vicenda.

Sta sorgendo una cooperativa con la collaborazione del Comune

Come Alba si prepara ad aiutare gli anziani che vogliono lavorare anche dopo la pensione

ALBA — Una nuova iniziativa si sta concretizzando ad Alba per aiutare gli anziani. Si tratta di una «Cooperativa di lavoro per pensionati» che sta sorgendo nell'ambito dei «centri anziani» con la collaborazione dell'assessorato all'Assistenza e ai servizi sociali del Comune.

All'interno della cooperativa saranno eseguiti i lavori più disparati e secondo le attitudini di quanti ne faranno parte. Le donne potranno fare cucito, ricamo, maglieria, gli uomini lavori artigianali, sfruttando magari hobby coltivati da tempo.

Molti pensionati hanno già dato la loro adesione. Si sta ora studiando come realizzare in concreto l'iniziativa. In ogni caso l'anziano potrà dedicarsi ad una attività lavorativa secondo le proprie esigenze personali e di salute. Sceglierà, inoltre, l'orario preferito.

«I pensionati — sostengono i promotori dell'iniziativa — possiedono un patrimonio di nozioni e capacità che non vanno sperperate e non devono essere considerate persone «inutili», perché la società può ancora aver bisogno di loro. Organizzando questa cooperativa si vuole semplicemente offrire la possibilità di rendersi ancora utili, nello stesso tempo di arrotondare le entrate, conservando autonomia e spirito di iniziativa».

Inoltre lavorando insieme gli anziani si faranno compagnia e troveranno il modo di trascorrere alcune ore della giornata evitando la solitudine.

g. f.

Chiesti altri locali per i pensionati

Cuneo: costretti a sloggiare per far posto ad assemblee

CUNEO — Una maggiore attenzione da parte del Comune sul problema degli anziani è stata sollecitata dall'Associazione nazionale pensionati che ha rivolto una petizione al sindaco di Cuneo. «Con i rigori dell'inverno — si legge nel documento — viene maggiormente evidenziata la mancanza di strutture, pur previste dalla legge regionale per l'assistenza agli anziani, quali i centri sociali d'incontro».

L'Anp segnala che nel centro storico l'unico servizio è relegato in un angolo del vecchio palazzo dell'ex ospedale, con gravi lacune di servizi e di funzionalità. Anche il riscaldamento funziona a singhiozzo e di fatto il centro d'incontro non può essere frequentato assiduamente da chi ne ha più bisogno: pensionati che vivono in solitudine e in ristrettezze economiche.

«Nei giorni scorsi — continua il documento dell'associazione nazionale pensionati — si è aperto il secondo centro nel piccolo locale seminterrato della scuola materna di via Bongiovanni. Oltre che problemi di spazio per una popolazione anziana particolarmente numerosa il centro deve convivere con la sede dei quartieri Donatello, Gramsci e Monviso». Come dire che quando i consigli di quartiere devono riunirsi gli anziani sono costretti a sloggiare.

Visto che il Comune finora pare non si sia preoccupato di affrontare con la necessaria attenzione il problema di una più funzionale assistenza ai pensionati, l'Anp suggerisce al sindaco una soluzione: mettere a disposizione della categoria gli ampi locali di piazza Europa, da anni sfitti e abbandonati, che un tempo ospitavano il servizio di Tesoreria della Cassa di Risparmio.

L'Associazione dei pensionati sottolinea anche che il Comune, direttamente o attraverso la disciolta Eca, è entrato in possesso di un notevole patrimonio immobiliare che benemeriti cittadini, per testamento, hanno devoluto proprio per venire incontro ai cuneesi più anziani e meno fortunati economicamente. Il municipio, mettendo a disposizione dei pensionati locali decorosi in cui possano riunirsi e creando nuovi centri d'incontro, terrebbe fede ai lasciti ricevuti.

g. d. m.

A Fossano convegno Coldiretti sul «biogas»

Risparmiare energia con i maiali

FOSSANO — *In una provincia che, allevando 600 mila capi di bestiame, produce ogni giorno montagne di letame la possibilità di ricavare energia dai rifiuti animali impone molta attenzione. Oggi, per iniziativa della Coldiretti provinciale, si svolge a Fossano un convegno dove si parlerà appunto di «biogas», che è il «metano» ricavato sfruttando il letame degli animali.*

Relatori sono il prof. De Faveri, dell'università di Genova, al quale è affidato il compito di illustrare le possibilità tecniche e le prospettive economiche degli impianti e il consigliere regionale Lombardi, il quale spiegherà quanto già prevede la legislatura piemontese nel settore delle energie.

Un impianto di «biogas» funziona dalla fine di novembre nella frazione Mellea di Fossano. Lo hanno fatto costruire i fratelli Teresio e Amilcare Rostagno, per utilizzare il liquame di un allevamento di 3 mila maiali. Anche se ancora in fase sperimentale l'impianto sarà presto in grado di assicurare l'autosufficienza energetica dell'azienda agricola. I fratelli Rostagno sono sicuri che nel prossimo anno riusciranno a risparmiare i 15 milioni che finora dovevano spendere per acquistare gasolio.

Di aziende come quella di Mellea in provincia se ne possono contare almeno altre 5 mila.

Proprio per spingere gli agricoltori a mettersi sulla strada dello sfruttamento dei rifiuti animali per produrre «biogas», il «metano» di casa nostra, la Coldiretti ha l'intenzione di organizzare molti altri convegni.

g. l. m.

STAMPA SERA

Temperatura ore 13 a Torino: +5 - Ieri max +7 min +4

SITUAZIONE: la circolazione depressionaria stabilitasi sul Mediterraneo e la perturbazione ad essa associata, si sposta verso sud est. TEMPO PREVISTO: sulle regioni Nord-Occidentali nuvolosità scarsa. Sulle altre regioni condizioni di tempo perturbato con precipitazioni. Nevicate sui rilievi. TEMPERATURA in diminuzione

In Italia		
Bolzano	0	+ 5
Verona	+ 3	+ 4
Milano	+ 6	+10
Firenze	+ 6	+12
Bologna	+ 2	+ 5
Roma	+10	+14
Napoli	+ 9	+15
Reggio C.	+ 7	+17
Palermo	+10	+15

Aosta	- 5	+ 5
Alessa	- 0	+ 7
Asti	+ 1	+ 7
Cuneo	- 1	+ 5
Novara	+ 2	+ 6
Vercelli	+ 2	+ 5
Biella	+ 2	+ 4
Genova	+ 8	+ 9
Imperia	+12	+16
Savona	+ 6	+10

all'estero		
Atene	+ 9	+12
Bangkok	+23	+32
Belgrado	+ 5	+ 7
Berlino	- 4	+ 2
Bruxelles	+ 3	+11
B. Aires	+16	+19
Il Cairo	+ 9	+18
Ginevra	+ 3	+ 5
Lisbona	+10	+13

Londra	+ 4	+ 9
Madrid	- 1	+ 8
Montreal	- 26	- 18
Mosca	+ 1	+ 2
New York	- 6	- 1
Parigi	+ 4	+10
Stoccolma	- 5	- 2
Sydney	+18	+19
Tokyo	+ 2	+12
Vienna	+ 4	+10

LE VALLI DEL PIEMONTE SOTTO GHIACCIO

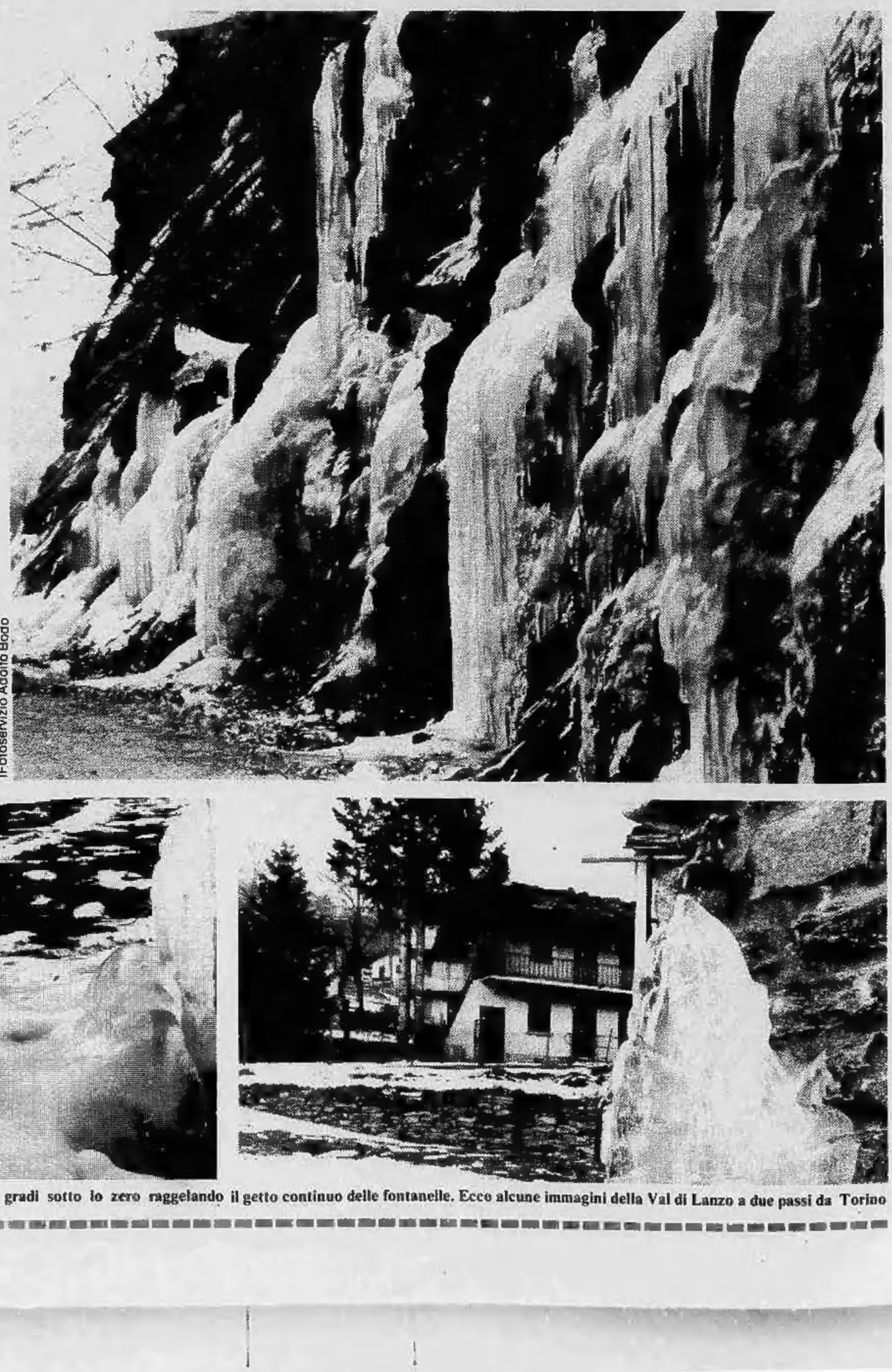

(Fotoservizio Adolfo Bodo

Anche nelle valli piemontesi il termometro è sceso a molti gradi sotto lo zero raggelando il getto continuo delle fontanelle. Ecco alcune immagini della Val di Lanzo a due passi da Torino